



แผนพัฒนาท้องถิ่นสี่ปี (พ.ศ. ๒๕๖๑ - ๒๕๖๔)



องค์การบริหารส่วนตำบลหลุมรัง
อำเภอบ่อพลอย จังหวัดกาญจนบุรี

จัดทำโดย : สำนักงานปลัด/งานวิเคราะห์นโยบายและแผน

โทรศัพท์, โทรสาร ๐-๓๔๕๘-๐๑๓๒

Websize : www.lumrang.go.th

E-mail : lumrang@hotmail.com

คำนำ

การจัดทำแผนพัฒนาท้องถิ่นสี่ปี (พ.ศ. ๒๕๖๑ - ๒๕๖๔) ขององค์การบริหารส่วนตำบลหลุมรั้ง เป็นการจัดทำแผนพัฒนาท้องถิ่นตามระเบียบกระทรวงมหาดไทยว่าด้วยการจัดทำแผนพัฒนาขององค์กรปกครองส่วนท้องถิ่น (ฉบับที่ ๒) พ.ศ.๒๕๕๙ และตามหนังสือกระทรวงมหาดไทย ด่วนที่สุด ที่ มท ๑๘๑๐.๓/ว ๕๗๙๗ ลงวันที่ ๑๐ ตุลาคม ๒๕๕๙ โดยให้แก้ไขคำว่า “แผนพัฒนาสามปี” เป็น “แผนพัฒนาท้องถิ่นสี่ปี” โดยการจัดทำเพิ่มเติม หรือเปลี่ยนแปลง แผนพัฒนาท้องถิ่นสี่ปี ให้ผ่านกระบวนการประชาคมท้องถิ่น กำหนดให้แล้วเสร็จภายในเดือนตุลาคมก่อนปีงบประมาณถัดไป โดยคณะกรรมการพัฒนาท้องถิ่นฯ ได้พิจารณาร่างแผนพัฒนาท้องถิ่นสี่ปี (พ.ศ. ๒๕๖๑ - ๒๕๖๔) ตามที่คณะกรรมการสนับสนุนการจัดทำแผนพัฒนาท้องถิ่นเสนอ โดยพิจารณา โครงการ/กิจกรรม/แผนงาน ประเด็นหลักการพัฒนา ปัญหาความต้องการและข้อมูลทุกภาคส่วนโดยประชุมประชาคมท้องถิ่น ภายใต้หลักการประชาธิปไตย กระบวนการมีส่วนร่วมของประชาชนในพื้นที่ให้สอดคล้องกับแผนยุทธศาสตร์ ๒๐ ปี แผนพัฒนาเศรษฐกิจและสังคมแห่งชาติ Thailand ๔.๐ ยุทธศาสตร์การพัฒนาของคณะกรรมการความสงบแห่งชาติ (คสช.) นโยบายของรัฐบาล แผนงานด้านความมั่นคง ภารกิจที่ได้รับการถ่ายโอนจากราชการ สอดคล้องกับแผนพัฒนาจังหวัด แผนหมู่บ้าน ประสานและบูรณาการโครงการพัฒนาที่เกื้อหนุนภาพไว้ในแผนพัฒนาจังหวัด แผนปฏิบัติราชการประจำปีของจังหวัด รวมถึงใช้ค่านิยมพื้นฐานของคนไทยมาปรับใช้ในการจัดทำแผนพัฒนาท้องถิ่น

องค์การบริหารส่วนตำบลหลุมรั้ง มีความประสงค์ให้แผนพัฒนาท้องถิ่นสี่ปี (พ.ศ. ๒๕๖๑ - ๒๕๖๔) เป็นกรอบในการจัดทำงบประมาณรายจ่ายประจำปี งบประมาณรายจ่ายเพิ่มเติม และงบประมาณจากเงินสะสม แต่ละปีงบประมาณในช่วงของแผนนั้น โดยนำโครงการพัฒนาในแผนพัฒนาท้องถิ่นสี่ปีไปจัดทำงบประมาณตามปีที่กำหนดไว้ โดยจะเกิดประโยชน์สูงสุดได้ หากดำเนินงานเป็นไปตามแนวทางที่กำหนด ตามวัตถุประสงค์ เป้าหมาย โครงการ/กิจกรรม/แผนงานที่วางไว้อย่างแท้จริง เพื่อให้ประชาชน ท้องถิ่น สังคม เศรษฐกิจ การเมืองได้รับการพัฒนาอย่างสูงสุด บนพื้นฐานของการประหยัดแต่มีประสิทธิภาพและมีประสิทธิผล ภายใต้กรอบวินัยการเงินและการคลังที่ดี เพื่อการพัฒนาท้องถิ่นจักได้มั่นคง มั่งคั่ง ยั่งยืน บรรลุตามวัตถุประสงค์ความต้องการของประชาชนในท้องถิ่นอย่างแท้จริง

สำนักงานปลัด/งานวิเคราะห์นโยบายและแผน
องค์การบริหารส่วนตำบลหลุมรั้ง

สารบัญ

หน้า

ส่วนที่ ๑ สภาพทั่วไปและข้อมูลพื้นฐาน

๑. ด้านกายภาพ.....	๑
๒. ด้านการเมือง/การปกครอง.....	๒
๓. ระบบบริการพื้นฐาน.....	๕
๔. ระบบเศรษฐกิจ.....	๖
๕. เศรษฐกิจพอเพียงท้องถิ่น (ด้านการเกษตรและแหล่งน้ำ).....	๗
๖. ประชากร.....	๘
๗. สภาพทางสังคม.....	๙
๘. ศาสนา ประเพณี วัฒนธรรม.....	๙

ส่วนที่ ๒ สรุปผลการพัฒนาท้องถิ่นตามแผนพัฒนาท้องถิ่น (พ.ศ. ๒๕๕๗ - ๒๕๖๐)

๑. สรุปผลการดำเนินงานตามงบประมาณที่ได้รับ และการเบิกจ่ายงบประมาณ ในปีงบประมาณ พ.ศ. ๒๕๕๗ - ๒๕๖๐.....	๑๒
๒. ผลที่ได้รับจากการดำเนินงานในปีงบประมาณ พ.ศ. ๒๕๕๗ - ๒๕๖๐.....	๑๔
๓. สรุปปัญหาอุปสรรคการดำเนินงานที่ผ่านมาและแนวทางการแก้ไข ปีงบประมาณ พ.ศ. ๒๕๕๗ - ๒๕๖๐.....	๑๔

ส่วนที่ ๓ ยุทธศาสตร์องค์กรปกครองส่วนท้องถิ่น

๑. ความสัมพันธ์ระหว่างแผนพัฒนาระดับมหภาค.....	๑๕
๒. ยุทธศาสตร์ขององค์กรปกครองส่วนท้องถิ่น.....	๑๗
๓ การวิเคราะห์เพื่อพัฒนาท้องถิ่น.....	๒๑

ส่วนที่ ๔ การนำแผนพัฒนาท้องถิ่นสี่ปีไปสู่การปฏิบัติ

๑. ยุทธศาสตร์การพัฒนาและแผนงาน.....	๒๖
๒. บัญชีโครงการพัฒนาท้องถิ่น.....	๒๙-๙๓

ส่วนที่ ๕ การติดตามและประเมินผล

๑. การติดตามและประเมินผลยุทธศาสตร์.....	๙๔
๒. การติดตามและประเมินผลโครงการ.....	๙๕
๓. สรุปผลการพัฒนาท้องถิ่นในภาพรวม.....	๙๖
๔. ข้อเสนอแนะในการจัดทำแผนพัฒนาท้องถิ่นในอนาคต.....	๙๘

ภาคผนวก

- รูปแผนที่ตามแผนพัฒนาท้องถิ่น
- สำเนาหนังสือส่ง/บันทึกข้อความ/ประกาศฯ/รายงานประชุมสภาฯ/ญัตติ/รายงานการประชุม/คำสั่งคณะกรรมการฯ



ส่วนที่ ๑ บทนำ

การจัดทำแผนพัฒนาท้องถิ่นสี่ปี (พ.ศ. ๒๕๖๑-๒๕๖๔) ขององค์การบริหารส่วนตำบลหลุมรั้ง เป็นการจัดทำแผนพัฒนาท้องถิ่นตามระเบียบกระทรวงมหาดไทยว่าด้วยการจัดทำแผนพัฒนาขององค์กรปกครองส่วนท้องถิ่น (ฉบับที่ ๒) พ.ศ.๒๕๕๙ และตามหนังสือกระทรวงมหาดไทย ด่วนที่สุด ที่ มท ๑๘๑๐.๓/ว ๕๓๙๗ ลงวันที่ ๑๐ ตุลาคม ๒๕๕๙ โดยให้แก้ไขคำว่า “แผนพัฒนาท้องถิ่นสี่ปี” เป็น “แผนพัฒนาท้องถิ่นสี่ปี” ๓ โดยการจัดทำเพิ่มเติม หรือเปลี่ยนแปลง แผนพัฒนาท้องถิ่นสี่ปี ให้ผ่านกระบวนการประชาคมท้องถิ่น กำหนดให้แล้วเสร็จภายในเดือนตุลาคมก่อนปีงบประมาณถัดไป โดยคณะกรรมการพัฒนาท้องถิ่นฯ ได้พิจารณาร่างแผนพัฒนาท้องถิ่นสี่ปี (พ.ศ.๒๕๖๑ - ๒๕๖๔) ตามที่คณะกรรมการสนับสนุนการจัดทำแผนพัฒนาท้องถิ่นเสนอ โดยพิจารณา โครงการ/กิจกรรม/แผนงาน ประเด็นหลักการพัฒนา ปัญหาความต้องการและข้อมูลทุกภาคส่วนโดยประชุมประชาคมท้องถิ่น ภายใต้หลักการประชารัฐ โดยกระบวนการมีส่วนร่วมของประชาชนในพื้นที่ให้สอดคล้องกับแผนแผน ๒๐ ปี แผนพัฒนาเศรษฐกิจและสังคมแห่งชาติ Thailand ๔.๐ แผนการพัฒนาของคณะรักษาความสงบแห่งชาติ (คสช.) นโยบายของรัฐบาล แผนงานด้านความมั่นคง ภารกิจที่ได้รับถ่ายทอดโอนจากส่วนราชการ สอดคล้องกับแผนพัฒนาจังหวัด แผนพัฒนาหมู่บ้าน ประสานและบูรณาการโครงการพัฒนาที่เกี่วกันภายในแผนพัฒนาจังหวัด แผนปฏิบัติราชการประจำปีของจังหวัด รวมถึงใช้ค่านิยมพื้นฐานของคนไทยมาปรับใช้ในการจัดทำแผนพัฒนาท้องถิ่น

องค์การบริหารส่วนตำบลหลุมรั้ง มีความประสงค์ให้แผนพัฒนาท้องถิ่นสี่ปี (พ.ศ. ๒๕๖๑ - ๒๕๖๔) เป็นกรอบในการจัดทำงบประมาณรายจ่ายประจำปี งบประมาณรายจ่ายเพิ่มเติม และงบประมาณจากเงินสะสมแต่ละปีงบประมาณในช่วงของแผนนั้น โดยนำโครงการพัฒนาในแผนพัฒนาท้องถิ่นสี่ปีไปจัดทำงบประมาณตามปีที่กำหนดไว้ โดยจะเกิดประโยชน์สูงสุดได้ หากดำเนินงานเป็นไปตามแนวทางที่กำหนด ตามวัตถุประสงค์ เป้าหมาย โครงการ/กิจกรรม/แผนงานที่วางไว้อย่างแท้จริง เพื่อให้ประชาชน ท้องถิ่น สังคม เศรษฐกิจ การเมืองได้รับการพัฒนาอย่างสูงสุด บนพื้นฐานของการประหยัดแต่มีประสิทธิภาพและมีประสิทธิผล ภายใต้กรอบวินัยการเงินและการคลังที่ดี เพื่อการพัฒนาท้องถิ่นจักได้มั่นคง มั่งคั่ง ยั่งยืน บรรลุตามวัตถุประสงค์ ความต้องการของประชาชนในท้องถิ่นอย่างแท้จริง

ความหมายของแผนพัฒนา

แผนพัฒนา หมายความว่า แผนพัฒนาท้องถิ่นสี่ปีขององค์กรปกครองส่วนท้องถิ่น

แผนพัฒนาท้องถิ่นสี่ปี หมายความว่า แผนพัฒนาขององค์กรปกครองส่วนท้องถิ่น ที่กำหนดวิสัยทัศน์ ประเด็นยุทธศาสตร์ เป้าประสงค์ ตัวชี้วัด และกลยุทธ์ โดยสอดคล้องกับแผนพัฒนาจังหวัด ยุทธศาสตร์การพัฒนาขององค์กรปกครองส่วนท้องถิ่นในเขตจังหวัด แผนพัฒนาอำเภอ แผนพัฒนาตำบล แผนพัฒนาหมู่บ้านหรือแผนชุมชน อันมีลักษณะเป็นการกำหนดรายละเอียดแผนงานโครงการพัฒนา ที่จัดทำขึ้นสำหรับปีงบประมาณแต่ละปี ซึ่งมีความต่อเนื่องและเป็นแผนก้าวหน้าและให้หมายความรวมถึงการเพิ่มเติมหรือเปลี่ยนแปลงแผนพัฒนาท้องถิ่นสี่ปี

โครงการพัฒนา หมายความว่า โครงการที่มีวัตถุประสงค์สนองต่อแผนพัฒนาท้องถิ่นสี่ปีขององค์กรปกครองส่วนท้องถิ่นและดำเนินการเพื่อให้การพัฒนาบรรลุวิสัยทัศน์ที่กำหนดไว้

การแปลงแผนพัฒนาไปสู่การปฏิบัติเพื่อแก้ไขปัญหาและความต้องการของประชาชนในท้องถิ่น กล่าวคือแผนพัฒนาท้องถิ่นสี่ปีเป็นแผนพัฒนาเศรษฐกิจและสังคมขององค์การบริหารส่วนตำบลที่สอดคล้องกับแผนการพัฒนา อันมีลักษณะเป็นการกำหนดรายละเอียดแผนงาน/โครงการที่จัดทำขึ้นสำหรับปีงบประมาณแต่

ละปี ซึ่งมีความต่อเนื่องและเป็นแผนก้าวนำครอบคลุมระยะเวลาสี่ปี โดยมีการจัดทำหรือทบทวนแผนพัฒนาท้องถิ่นสี่ปี ให้แล้วเสร็จภายในเดือนตุลาคมก่อนปีงบประมาณถัดไป

๑.๑ แนวทางการจัดทำแผนพัฒนาท้องถิ่นสี่ปี (พ.ศ. ๒๕๖๑ - ๒๕๖๔)

แผนพัฒนาท้องถิ่นสี่ปีเป็นเอกสารที่มีความสัมพันธ์ใกล้ชิด สอดคล้องกับการพัฒนาและงบประมาณรายจ่าย กล่าวคือ องค์การบริหารส่วนตำบลใช้แผนพัฒนาเป็นเครื่องมือในการจัดทำงบประมาณรายจ่ายประจำปี งบประมาณรายจ่ายเพิ่มเติม และงบประมาณจากเงินสะสม โดยนำโครงการ/กิจกรรมจากแผนพัฒนาท้องถิ่นสี่ปี ในปีที่จะจัดทำงบประมาณรายจ่ายประจำปีไปจัดทำงบประมาณ เพื่อที่กระบวนการจัดทำงบประมาณเป็นไปด้วยความรอบคอบ โดยกระบวนการมีส่วนร่วมของประชาชนในพื้นที่ ประชุมประชาคมท้องถิ่นระดับตำบล เพื่อจัดทำและประสานแผนพัฒนาท้องถิ่นสี่ปี (พ.ศ. ๒๕๖๑ - ๒๕๖๔) ภายใต้หลักการประชาธิปไตย ในการร่วมคิด ร่วมทำ ร่วมตัดสินใจ ร่วมตรวจสอบ ร่วมรับประโยชน์ ร่วมแก้ปัญหาปรึกษาหารือแลกเปลี่ยนเรียนรู้ เพื่อแก้ปัญหาสำหรับการพัฒนาท้องถิ่นตามอำนาจหน้าที่ขององค์การบริหารส่วนตำบลหลุมรั้ง

แผนพัฒนาท้องถิ่นสี่ปี มีลักษณะกว้าง ๆ ดังต่อไปนี้

๑. เป็นเอกสารที่จะแสดงความเชื่อมโยงระหว่างแผนการพัฒนากับงบประมาณรายจ่ายประจำปี

๒. เป็นเอกสารที่แสดงความสอดคล้องกับการพัฒนาที่แสดงโครงการ/กิจกรรมการพัฒนาที่จะดำเนินการเป็นห้วงระยะเวลาสี่ปี

๓. เป็นเอกสารที่แสดงแนวทางการพัฒนาและวัตถุประสงค์ของแนวทางการพัฒนาที่ชัดเจน และมีลักษณะเฉพาะเจาะจงที่จะดำเนินการ

นอกจากลักษณะดังกล่าวแล้ว แผนพัฒนาท้องถิ่นสี่ปี ยังตอบสนองความต้องการของประชาชนในตำบล (Bottom – up) และสอดคล้องกับแผนพัฒนาอำเภอ แผนพัฒนาจังหวัด และแผนพัฒนาเศรษฐกิจและสังคมแห่งชาติ (Top – down) การจัดทำต้องเป็นไปตามบทบัญญัติระเบียบ ข้อบังคับ มติคณะรัฐมนตรี แบบแผนการปฏิบัติราชการที่ดี (Good Governance) ประกาศและหนังสือสั่งการ กระทรวงมหาดไทย ยึดหลักธรรมาภิบาลอย่างสม่ำเสมอ ให้ประชาชนในตำบลมีส่วนร่วมในการจัดทำร่วมดำเนินการร่วมรับรู้ร่วมตรวจสอบ เพื่อให้แผนพัฒนาเป็นที่ยอมรับและได้รับความร่วมมือจากประชาชนอย่างจริงจัง แผนงาน และโครงการในแผนพัฒนาต้องเกิดประโยชน์ต่อส่วนรวม สามารถปฏิบัติได้มีประสิทธิภาพประสิทธิผล มีความชัดเจนสามารถวัดได้สามารถพิจารณาความเสี่ยงที่อาจเกิดขึ้นเพื่อสร้างความมั่นใจในความคุ้มค่าของงบประมาณที่จัดสรรในทุก ๆ ระยะของแต่ละหมู่บ้าน

๑.๒ วัตถุประสงค์ของการจัดทำแผนพัฒนาท้องถิ่นสี่ปี

๑. เพื่อกำหนดสภาพการพัฒนาที่พึงประสงค์หรือเป้าหมายการพัฒนาขององค์การบริหารส่วนตำบลตามความต้องการของประชาชน

๒. เพื่อกำหนดแผนงาน โครงการและกิจกรรมการพัฒนาและแก้ไขปัญหาความเดือดร้อนของประชาชนและเพื่อนำไปสู่ การบรรลุเป้าหมายการพัฒนา

๓. เพื่อใช้เป็นเครื่องมือในการประสานการปฏิบัติการพัฒนากับหน่วยงานอื่น ๆ ในพื้นที่

๔. เพื่อใช้เป็นแนวทางในการจัดสรรทรัพยากรได้อย่างเป็นธรรมทั่วถึง และเป็นไปตามลำดับความจำเป็นเร่งด่วน

๕. เพื่อเป็นกรอบในการพัฒนาระยะกลาง เนื่องจากเป็นเอกสารที่แสดงโครงการ / กิจกรรมการพัฒนาที่จะดำเนินการในห้วงระยะเวลาสี่ปี

๖. เพื่อใช้เป็นแนวทางในการจัดทำข้อบัญญัติงบประมาณรายจ่ายประจำปีและแผนการจัดทำพัสดุ

๗. เพื่อให้กระบวนการจัดทำงบประมาณเป็นไปด้วยความรอบคอบ และผ่านกระบวนการมีส่วนร่วมของประชาชน

๑.๓ ขั้นตอนการดำเนินการจัดทำแผนพัฒนาท้องถิ่นสี่ปี

หลังจากที่ได้มีการกำหนดแผนการพัฒนาและแนวทางการพัฒนาในแผนแล้ว ก็จะต้องถึงขั้นตอนในการแปลงสู่การปฏิบัติโดยการจัดทำแผนพัฒนาท้องถิ่นสี่ปี ซึ่งได้กำหนดขั้นตอนการจัดทำเป็นแนวทางให้องค์การบริหารส่วนตำบลนำไปดำเนินการ ๗ ขั้นตอน ดังนี้

ขั้นตอนที่ ๑ การเตรียมการจัดทำแผน

๑.๑ หน่วยงานที่รับผิดชอบการจัดทำแผนพัฒนาเข้าพบผู้บริหารท้องถิ่น เพื่อชี้แจงวัตถุประสงค์ความสำคัญและความจำเป็นในการจัดทำแผนพัฒนาท้องถิ่นสี่ปี เพื่อให้ผู้บริหารทราบถึงภารกิจที่จะต้องดำเนินการต่อไป และดำเนินการเสนอโครงการจัดทำแผนพัฒนาท้องถิ่นสี่ปี ห้วงปี พ.ศ. ๒๕๖๑ ถึง ๒๕๖๔ ผ่านปลัดองค์การบริหารส่วนท้องถิ่นให้ผู้บริหารท้องถิ่นอนุมัติ โครงการดังกล่าวจะเป็นการกำหนดทรัพยากรในการจัดทำแผนพัฒนาท้องถิ่นสี่ปี และกำหนดปฏิทินการทำงานไว้อย่างชัดเจน

๑.๒ หน่วยงานที่รับผิดชอบแจ้งโครงการที่ได้รับอนุมัติให้ผู้ที่เกี่ยวข้องทราบ ได้แก่ คณะกรรมการพัฒนาท้องถิ่น คณะกรรมการสนับสนุนการจัดทำแผนพัฒนาท้องถิ่น หน่วยงานภายในขององค์การบริหารส่วนท้องถิ่นและประชาชน

ขั้นตอนที่ ๒ การคัดเลือกแผนและแนวทางการพัฒนา

๒.๑ ในขั้นตอนนี้ คณะกรรมการสนับสนุนการจัดทำแผนพัฒนา จะสรุปแผนการพัฒนาและแนวทางการพัฒนาจากแผนการพัฒนาพร้อมทั้งข้อมูลที่เกี่ยวข้อง ปัญหาความต้องการของท้องถิ่นรวมทั้งสรุปแผนการพัฒนาของจังหวัด/อำเภอ และนโยบายของผู้บริหารท้องถิ่นเพื่อนำเสนอต่อคณะกรรมการพัฒนาท้องถิ่น

๒.๒ คณะกรรมการพัฒนาท้องถิ่น จัดการประชุมร่วมระหว่างคณะกรรมการพัฒนาท้องถิ่น ประชาคมท้องถิ่นและส่วนราชการที่เกี่ยวข้อง เพื่อร่วมกันพิจารณา โดยในการจัดทำแผนพัฒนาท้องถิ่นสี่ปีในครั้งแรก ให้เวทีการประชุมร่วมกันดังกล่าว คัดเลือกแผนการพัฒนา แนวทางการพัฒนาที่สี่ปีควรนำมาใช้เป็นแนวทางการจัดทำแผนพัฒนาท้องถิ่นสี่ปี เพื่อเป็นกรอบในการพิจารณาจัดทำโครงการ/กิจกรรมในแผนพัฒนาท้องถิ่นสี่ปี ต่อไป

แต่สำหรับการจัดทำแผนพัฒนาท้องถิ่นสี่ปีครั้งต่อไป ให้เวทีการประชุมร่วมพิจารณา ทบทวนดูว่า จากแผน แนวทางการพัฒนาที่ได้คัดเลือกและโครงการ/กิจกรรมที่กำหนดไว้ยังมีความเหมาะสมหรือไม่ ซึ่งในขั้นตอนนี้ในการจัดทำแผนพัฒนาท้องถิ่นสี่ปีในปีต่อไปจะสามารถคัดเลือกแผนการพัฒนา แนวทางการพัฒนา ที่จะนำมาใช้เป็นกรอบการจัดทำแผนพัฒนาท้องถิ่นสี่ปีก็ได้ รวมทั้งกำหนดโครงการ / กิจกรรมที่จะเพิ่มเติมหรือตัดทอนลงได้

๒.๓ เมื่อได้แนวทางการพัฒนาแล้ว เวทีการประชุมร่วมพิจารณาว่าจะมีโครงการ/กิจกรรมอะไรบ้างที่ต้องดำเนินการเพื่อให้บรรลุวัตถุประสงค์และเป้าหมายของแนวทางการพัฒนาที่คัดเลือกมาใช้เป็นกรอบในการพัฒนา

๒.๔ โครงการ/กิจกรรมที่พิจารณากำหนดอาจมีเป็นจำนวนมากดังนั้นในขั้นตอนนี้จะต้องมีการดำเนินการ ดังนี้

๒.๔.๑ พิจารณาความเกี่ยวเนื่องกันระหว่างแผนหรือระหว่างแนวทางการพัฒนา

๒.๔.๒ ให้พิจารณานำโครงการ/กิจกรรมจากแผนชุมชน/หมู่บ้านที่เกินขีดความสามารถในการดำเนินการของชุมชนที่สอดคล้องกับแผนการพัฒนาในแผนแผนการพัฒนาประกอบการจัดทำแผนพัฒนาท้องถิ่นสี่ปี

๒.๔.๓ มีการจัดลำดับความสำคัญของโครงการ/กิจกรรม เพื่อที่จะบรรจุลงในแผนพัฒนาท้องถิ่นสี่ปีได้อย่างเหมาะสมและนอกจากนั้นยังเป็นการจัดลำดับโครงการไว้เพื่อทำแผนพัฒนาท้องถิ่นสี่ปีในช่วงถัดไปด้วยเนื่องจากในการดำเนินการเพื่อให้บรรลุวัตถุประสงค์ของแผนการพัฒนา อาจจะต้องใช้เวลาต่อเนื่องนานกว่าสี่ปี

ดังนั้น องค์กรปกครองส่วนท้องถิ่นจึงจำเป็นต้องพิจารณาแนวทางการจัดทำโครงการ/กิจกรรมที่ต่อเนื่องไปในระยะยาวด้วย ซึ่งอาจจะยังไม่สามารถบรรจุไว้ในช่วงสี่ปีของการจัดทำแผนพัฒนาท้องถิ่นสี่ปีได้ อาจมีกิจกรรมหลากหลายที่ต้องดำเนินการต่อเนื่อง

๒.๔.๔ เนื่องจากกิจกรรมที่จะต้องดำเนินการมีความหลากหลาย ดังนั้น ในขั้นของการพิจารณากำหนดกิจกรรม องค์กรปกครองส่วนท้องถิ่นจะต้องคำนึงถึงสิ่งต่าง ๆ ดังต่อไปนี้

- ❖ งบประมาณรายรับ รายจ่ายขององค์กรปกครองส่วนท้องถิ่น
- ❖ ทรัพยากรการบริหารอื่น ๆ ขององค์กรปกครองส่วนท้องถิ่น
- ❖ ภาวการณ์พัฒนาที่สามารถเข้ามาร่วมดำเนินการหรือมีภารกิจรับผิดชอบการ

ดำเนินการในเรื่องนั้นๆ เมื่อพิจารณาด้านต่างๆ ดังกล่าวแล้ว จะต้องแยกประเภทของโครงการออกอย่างน้อยสามประเภท คือ

๑.โครงการที่องค์กรปกครองส่วนท้องถิ่นดำเนินการเอง กล่าวคือมีขีดความสามารถทั้งทางด้านกำลังเงิน กำลังคน วัสดุอุปกรณ์ และความรู้ทางด้านการบริหารจัดการที่จะดำเนินการได้เอง

๒.โครงการที่องค์กรปกครองส่วนท้องถิ่นอุดหนุนให้หน่วยงานอื่นดำเนินการ เพื่อให้เกิดประสิทธิภาพในการดำเนิน เนื่องจากเป็นงานที่อยู่ในอำนาจหน้าที่แต่องค์กรปกครองส่วนท้องถิ่นไม่สามารถหรือไม่ประสงค์จะดำเนินการ จึงมอบให้หน่วยงานอื่นดำเนินการแทนโดยการตั้งงบประมาณเป็นเงินอุดหนุนให้ตามระเบียบวิธีการของทางราชการ

๓.โครงการที่ขอรับการสนับสนุนจากหน่วยงานอื่นทั้งราชการบริหารส่วนกลาง ส่วนภูมิภาค รัฐวิสาหกิจ หน่วยงานอื่น และภาคเอกชน อันเนื่องมาจากเป็นโครงการขนาดใหญ่หรือเป็นโครงการที่หน่วยงานดังกล่าวเป็นหน่วยปฏิบัติและมีหน้าที่จัดบริการสาธารณะดังกล่าวอยู่แล้ว โดยองค์กรปกครองส่วนท้องถิ่นที่จะเสนอขอรับการสนับสนุนต้องอยู่ในเงื่อนไขของการขอรับเงินอุดหนุนเฉพาะกิจดังกล่าว

ขั้นตอนที่ ๓ การเก็บรวบรวมข้อมูลและการวิเคราะห์ข้อมูล

๓.๑ การเก็บรวบรวมข้อมูล คณะกรรมการสนับสนุนการจัดทำแผนพัฒนาท้องถิ่นดำเนินการสำรวจ และเก็บรวบรวมข้อมูลที่จำเป็นต่อการจัดทำแผนพัฒนาท้องถิ่นดำเนินการสำรวจ และเก็บรวบรวมข้อมูลที่จำเป็นต่อการจัดทำแผนพัฒนาท้องถิ่นสี่ปี ซึ่งนอกจากจะต้องเก็บรวบรวมข้อมูล พื้นฐานทั่วไปแล้ว ยังจะต้องวิเคราะห์ว่าแผนการพัฒนา แนวทางการพัฒนาที่เลือกต้องการข้อมูลประเภทใดเป็นพิเศษต้องการข้อมูลของช่วงเวลาใด และจะเก็บข้อมูลจากแหล่งใด เพื่อเป็นข้อมูลที่จะนำมาวิเคราะห์แนวทางการพัฒนาโครงการ/กิจกรรม ได้อย่างถูกต้อง โดยในการเก็บรวบรวมข้อมูลจะต้องเก็บข้อมูลทั้งข้อมูลภายในองค์กรและข้อมูลภายนอกเพื่อสามารถนำมาวิเคราะห์ SWOT (การวิเคราะห์ จุดแข็ง จุดอ่อน โอกาสและอุปสรรค) ได้

๓.๒ การวิเคราะห์ข้อมูล ประกอบด้วย ๔ กิจกรรมหลัก ดังนี้

๓.๒.๑ การประเมินผลการพัฒนาที่ผ่านมา

คณะกรรมการสนับสนุนการจัดทำแผนพัฒนาท้องถิ่น สรุปผลการพัฒนาที่ผ่านมาและนำเสนอที่ประชุมซึ่งประกอบด้วยคณะกรรมการพัฒนาท้องถิ่น ประชาคมท้องถิ่น และหน่วยงานที่เกี่ยวข้อง เพื่อประเมินผลการพัฒนาท้องถิ่นในรอบปีที่ผ่านมาโดยประเมินทั้งในเชิงปริมาณและในเชิงคุณภาพ

๓.๒.๒ การคัดเลือกแผนการพัฒนา

หลังจากการประเมินผลการพัฒนาในรอบปีที่ผ่านมาแล้วให้ที่ประชุม ตามข้อ ๑ ร่วมกันคัดเลือกโครงการ/กิจกรรมการพัฒนาในแผนการพัฒนา รวมทั้งสอดคล้องกับปัญหาความต้องการของประชาชน / ชุมชนในห้วงระยะเวลาสี่ปี (ในกรณีดังกล่าวอาจคัดเลือกทุกแผนพัฒนามาเป็นกรอบในการจัดทำแผนพัฒนาท้องถิ่นสี่ปีก็ได้)

ในกรณีที่มีโครงการ/กิจกรรมพัฒนาใดที่ยังไม่ได้กำหนดไว้ในแผนการพัฒนา แต่มีความจำเป็นเร่งด่วนที่จะต้องกำหนดขึ้นไป ก็อาจกำหนดขึ้นได้ แต่ทั้งนี้ต้องแสดงให้เห็นถึงเหตุและวัตถุประสงค์ที่มีความสอดคล้องกับจุดมุ่งหมายของการพัฒนาที่ยั่งยืน และวิสัยทัศน์การพัฒนาท้องถิ่น (และนำไปปรับแผนพัฒนาต่อไป)

๓.๒.๓ การจัดลำดับความสำคัญของโครงการ/กิจกรรมแนวทางการพัฒนา

เนื่องจากโครงการ/กิจกรรมจะมีหลายแนวทางการพัฒนา ซึ่งล้วนแต่มีความจำเป็นในการดำเนินการเพื่อบรรลุวัตถุประสงค์ของแผนการพัฒนาทั้งสิ้น แต่ที่ประชุมตามข้อ ๑ จะต้องร่วมกันจัดเรียงลำดับความสำคัญของโครงการ/กิจกรรม

วิธีการจัดลำดับความสำคัญ มีหลายวิธี ตั้งแต่วิธีง่าย ๆ คือ ประชุมตกลงกันหรืออาจใช้วิธีการลงคะแนนคัดเลือกโดยใช้บัตรลงคะแนน เพื่อนำมารวมคะแนนและจัดลำดับ หรือวิธีอื่นๆ ซึ่งองค์กรปกครองส่วนท้องถิ่นสามารถเลือกวิธีปฏิบัติได้ตามความเหมาะสม

๓.๒.๔ การตัดสินใจเลือกโครงการ/กิจกรรมการพัฒนาในห้วงสี่ปี

หลังจากจัดลำดับโครงการ/กิจกรรมการพัฒนาแล้ว ที่ประชุมจะตัดสินใจว่าจะนำแนวทางการพัฒนาเหล่านั้นมาดำเนินการ แต่ในการตัดสินใจเลือกนั้น ควรจะได้วิเคราะห์ถึงความเป็นไปได้ในทางปฏิบัติเพราะในการจัดลำดับความสำคัญอาจใช้การตัดสินใจของแต่ละบุคคลเป็นหลัก ดังนั้นเพื่อทบทวนและยืนยันการจัดลำดับว่ามีความเป็นไปได้ในทางปฏิบัติจริงหรือไม่ จึงควรนำโครงการ/กิจกรรมพัฒนามาทำการวิเคราะห์จุดแข็ง จุดอ่อน โอกาส และอุปสรรค (SWOT Analysis) อีกครั้ง

ขั้นตอนที่ ๔ การจัดทำแผนพัฒนาท้องถิ่นสี่ปีของสำนัก/กอง/ส่วนที่เกี่ยวข้อง

หลังจากดำเนินการคัดเลือกแผนและโครงการ/กิจกรรมการพัฒนา เก็บรวบรวมข้อมูลและวิเคราะห์ข้อมูลแล้ว สำนัก/กอง/ส่วน ที่เกี่ยวข้องจะต้องนำเอาโครงการ/กิจกรรมและแนวทางการพัฒนาและข้อมูลดังกล่าวไปดำเนินการจัดทำแผนพัฒนาท้องถิ่นสี่ปีของแต่ละสำนัก/กอง/ส่วน เพื่อส่งให้หน่วยงานที่รับผิดชอบการจัดทำแผนพัฒนาดำเนินการบูรณาการเป็นแผนพัฒนาท้องถิ่นสี่ปีขององค์กรปกครองส่วนท้องถิ่นต่อไป

ขั้นตอนที่ ๕ การพิจารณาเลือกโครงการ/กิจกรรมการพัฒนา

หลังจากที่สำนัก/กอง/ส่วนต่างๆ ส่งโครงการ/กิจกรรมของแต่ละสำนัก/กอง/ส่วนให้หน่วยงานรับผิดชอบการจัดทำแผนพัฒนาแล้ว ให้ที่ประชุมคณะกรรมการพัฒนาท้องถิ่นร่วมกันพิจารณาโครงการ/กิจกรรมการพัฒนาที่แต่ละสำนัก/กอง/ส่วน ส่งมาโดยพิจารณาจากความสอดคล้องกับแผนและแนวทางการพัฒนาในช่วงสี่ปี

ขั้นตอนที่ ๖ การจัดทำรายละเอียดโครงการ/กิจกรรมการพัฒนา

คณะกรรมการสนับสนุนการจัดทำแผนพัฒนาท้องถิ่น จัดทำรายละเอียดโครงการในด้านเป้าหมาย ผลผลิต ผลลัพธ์ งบประมาณ ระยะเวลา ผู้รับผิดชอบ และตัวชี้วัดความสำเร็จ โดยเน้นการศึกษารายละเอียดของกิจกรรมที่จะดำเนินการในปีแรกของแผนพัฒนาท้องถิ่นสี่ปี เพื่อให้สามารถนำไปจัดทำงบประมาณรายจ่ายประจำปีได้ต่อไป

ขั้นตอนที่ ๗ การจัดทำร่างแผนพัฒนาท้องถิ่นสี่ปี

๗.๑ คณะกรรมการสนับสนุนการจัดทำแผนพัฒนาท้องถิ่น จัดทำร่างแผนพัฒนาท้องถิ่นสี่ปี โดยมีเค้าโครงประกอบ ดังนี้

ส่วนที่ ๑ สภาพทั่วไปและข้อมูลพื้นฐาน

๑. ด้านกายภาพ
๒. ด้านการเมือง/การปกครอง
๓. ประชากร
๔. สภาพทางสังคม
๕. ระบบบริการพื้นฐาน
๖. ระบบเศรษฐกิจ
๗. เศรษฐกิจพอเพียงท้องถิ่น (ด้านการเกษตรและแหล่งน้ำ)
๘. ศาสนา ประเพณี วัฒนธรรม
๙. ทรัพยากรธรรมชาติ
๑๐. อื่น ๆ (ถ้ามีระบุด้วย)

ส่วนที่ ๒ สรุปผลการพัฒนาท้องถิ่นตามแผนพัฒนาท้องถิ่น (พ.ศ. ๒๕๕๗ - ๒๕๖๐)

๑. สรุปผลการดำเนินงานตามงบประมาณที่ได้รับ และการเบิกจ่ายงบประมาณ
ในปีงบประมาณ พ.ศ. ๒๕๕๗ - ๒๕๖๐
๒. ผลที่ได้รับจากการดำเนินงานในปีงบประมาณ พ.ศ. ๒๕๕๗ - ๒๕๖๐
๓. สรุปปัญหาอุปสรรคการดำเนินงานที่ผ่านมาและแนวทางการแก้ไข
ปีงบประมาณ พ.ศ. ๒๕๕๗ - ๒๕๖๐

ส่วนที่ ๓ ยุทธศาสตร์องค์การปกครองส่วนท้องถิ่น

๑. ความสัมพันธ์ระหว่างแผนพัฒนาระดับมหภาค
๒. ยุทธศาสตร์ขององค์การปกครองส่วนท้องถิ่น
- ๓ การวิเคราะห์เพื่อพัฒนาท้องถิ่น

ส่วนที่ ๔ การนำแผนพัฒนาท้องถิ่นสี่ปีไปสู่การปฏิบัติ

๑. ยุทธศาสตร์การพัฒนาและแผนงาน
๒. บัญชีโครงการพัฒนาท้องถิ่น

ส่วนที่ ๕ การติดตามและประเมินผล

๑. การติดตามและประเมินผลยุทธศาสตร์
๒. การติดตามและประเมินผลโครงการ
๓. สรุปผลการพัฒนาท้องถิ่นในภาพรวม
๔. ข้อเสนอแนะในการจัดทำแผนพัฒนาท้องถิ่นในอนาคต

ภาคผนวก

- ก. รูปแผนที่ตามแผนพัฒนาท้องถิ่น
- ค. สำเนาหนังสือส่ง/บันทึกข้อความ/ประกาศฯ/รายงานประชุมสภาฯ/ญัตติ/

รายงานการประชุม/คำสั่งคณะกรรมการฯ

๗.๒ คณะกรรมการสนับสนุนการจัดทำแผนพัฒนาท้องถิ่น จัดเวทีประชาคม ซึ่งประกอบด้วย คณะกรรมการพัฒนาท้องถิ่น ประชาคมท้องถิ่น และหน่วยงานที่เกี่ยวข้อง เพื่อเสนอร่างแผนพัฒนาท้องถิ่นสี่ปีและรับฟังความคิดเห็นข้อเสนอแนะ แล้วนำไปปรับปรุงแผนพัฒนาท้องถิ่นสี่ปีให้สมบูรณ์ต่อไป

๗.๓ คณะกรรมการสนับสนุนการจัดทำแผนพัฒนาท้องถิ่นนำร่างแผนพัฒนาท้องถิ่นสี่ปีที่ปรับปรุงแล้วเสนอคณะกรรมการพัฒนาท้องถิ่นเพื่อพิจารณา

ขั้นตอนที่ ๘ การอนุมัติและประกาศใช้แผนพัฒนาท้องถิ่นสี่ปี

๑. คณะกรรมการพัฒนาท้องถิ่นพิจารณาให้ความเห็นชอบร่างแผนพัฒนาท้องถิ่นสี่ปี แล้วเสนอร่างแผนพัฒนาท้องถิ่นสี่ปีต่อผู้บริหารท้องถิ่น

๒. ผู้บริหารท้องถิ่นเสนอร่างแผนพัฒนาท้องถิ่นสี่ปีต่อสภาองค์การบริหารส่วนตำบลเพื่อให้ความเห็นชอบ

๓. เมื่อสภาองค์การปกครองส่วนท้องถิ่นเห็นชอบ ให้ผู้บริหารท้องถิ่นประกาศใช้แผนที่อนุมัติแล้วและนำไปปฏิบัติ รวมทั้งแจ้งสภาท้องถิ่น คณะกรรมการบริหารงานจังหวัดแบบบูรณาการ องค์การบริหารส่วนจังหวัด อำเภอ หน่วยงานที่เกี่ยวข้อง และประกาศให้ประชาชนในท้องถิ่นทราบโดยทั่วกันภายในสิบห้าวัน นับแต่วันที่ประกาศใช้และปิดประกาศโดยเปิดเผยไม่น้อยกว่าสามสิบวัน

๑.๔ ประโยชน์ของการจัดทำแผนพัฒนาท้องถิ่นสี่ปี

การจัดทำแผนพัฒนาท้องถิ่นสี่ปีเป็นเครื่องมือที่จะช่วยให้องค์การบริหารส่วนตำบลหลุมรั้ง ได้พิจารณาอย่างรอบคอบให้เป็นถึงความเชื่อมโยงการวางแผนทางการดำเนินงานต่างๆ และส่งผลในเชิงสนับสนุนและเป็นอุปสรรคต่อกัน เพื่อนำมาตัดสินใจกำหนดแนวทางการดำเนินงานและใช้ทรัพยากรการบริหารอย่างมีประสิทธิภาพเพื่อให้เกิดประโยชน์สูงสุดต่อสาธารณะ

๑. เพื่อปรับกระบวนการคิด โดยมุ่งเน้นผลที่จะเกิด (ผลลัพธ์) เป็นตัวตั้ง แล้วนำความคิดหางานที่จะนำไปสู่การพิจารณาการจัดสรร

๒. ทำให้องค์การบริหารส่วนตำบลหลุมรั้ง มีแผนงานโครงการตามความต้องการของประชาชน ทำให้มีทิศทางการพัฒนาที่ชัดเจน

๓. ทำให้องค์การบริหารส่วนตำบลหลุมรั้ง สามารถใช้แผนพัฒนาเป็นแนวทางในการจัดทำข้อบัญญัติงบประมาณรายจ่ายประจำปี งบประมาณรายจ่ายเพิ่มเติมและงบประมาณจากเงินสะสม

๔. ทำให้การพัฒนาในพื้นที่องค์การบริหารส่วนตำบลไม่ซ้ำซ้อนกับหน่วยงานอื่น

๕. ทำให้ประชาชนได้ทราบล่วงหน้าว่าองค์การบริหารส่วนตำบลหลุมรั้ง จะดำเนินโครงการ/กิจกรรมอะไรบ้างเพื่อใช้เป็นข้อมูลในการติดตามและตรวจสอบการดำเนินงานขององค์การบริหารส่วนตำบลหลุมรั้ง ให้เป็นไปด้วยความถูกต้องโปร่งใส เพื่อการพัฒนาท้องถิ่นจึกได้มั่นคง มั่งคั่ง ยั่งยืน บรรลุตามวัตถุประสงค์ความต้องการของประชาชนในท้องถิ่นอย่างแท้จริง



ส่วนที่ ๑ สภาพทั่วไปและข้อมูลพื้นฐาน ของ องค์การบริหารส่วนตำบลหลุมรั้ง

๑. ด้านการภาพ

๑.๑ ลักษณะที่ตั้ง

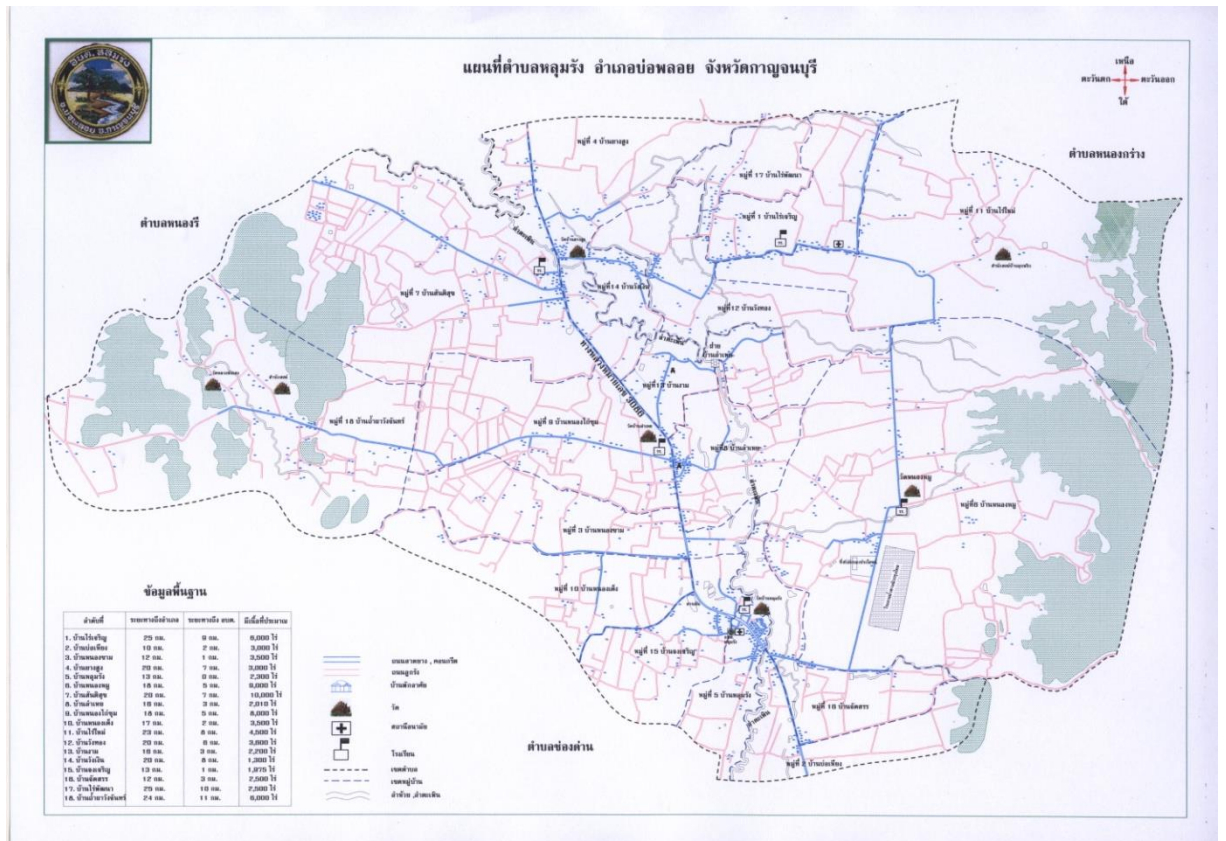

องค์การบริหารส่วนตำบลหลุมรั้ง อำเภอป่าพยอม จังหวัดกาญจนบุรี ที่ทำการตั้งอยู่ที่บ้านหลุมรั้ง เลขที่ ๙๙๙/๙ หมู่ที่ ๕ ตำบลหลุมรั้ง อำเภอป่าพยอม จังหวัดกาญจนบุรี อยู่ห่างทิศเหนือของอำเภอป่าพยอม ห่างจากอำเภอป่าพยอม ระยะทางประมาณ ๑๒ กิโลเมตร ห่างจากจังหวัดกาญจนบุรีระยะทางประมาณ ๕๒ กิโลเมตร ได้รับการยกฐานะเป็นองค์การบริหารส่วนตำบล เมื่อวันที่ ๑๙ มกราคม ๒๕๓๙ ปรับขนาดเป็นองค์การบริหารส่วนตำบลขนาดกลาง เมื่อวันที่ ๒๔ เมษายน ๒๕๕๑ มีทั้งหมด ๑๘ หมู่บ้าน มีเนื้อที่ประมาณ ๑๑๙.๘๑ ตารางกิโลเมตร หรือประมาณ ๗๔,๘๘๕ ไร่ ความหนาแน่นของประชากร ๗๘ คน ต่อ ตารางกิโลเมตร (ประชากรรวม ๙,๓๙๖ คน)

๑.๒ อาณาเขต

ทิศเหนือ	ติดต่อกับ ตำบลหนองรี – ตำบลหนองกร่าง อำเภอบ่อพลอย จังหวัดกาญจนบุรี
ทิศใต้	ติดต่อกับ ตำบลช่องด่าน อำเภอบ่อพลอย จังหวัดกาญจนบุรี
ทิศตะวันออก	ติดต่อกับ ตำบลวังไผ่ อำเภอห้วยกระเจา จังหวัดกาญจนบุรี
ทิศตะวันตก	ติดต่อกับตำบลหนองรี – ตำบลช่องด่าน อำเภอบ่อพลอย จังหวัดกาญจนบุรี

๑.๓ ประวัติ

จากประวัติความเป็นมาพื้นที่ตำบลหลุมรั้ง สมัยก่อนประมาณหลายร้อยปีเป็นป่าไม้อุดมสมบูรณ์มีสัตว์ป่านานาชนิดและมากไปด้วย ไม้เต็ง ไม้รัง ป่าไผ่และไม้อื่นๆ โดยมีป่าใหญ่ทอดถึงอำเภอหนองปรือ ต่อมา มีชาวบ้านอพยพมาจากถิ่นอื่นตั้งรกราก เพื่อประกอบอาชีพ ทำไร่ เลี้ยงสัตว์ และมีนายพรานคนหนึ่งได้ออกเที่ยวป่าล่าสัตว์หาของป่าระหว่างที่ออกเที่ยวป่าอยู่นั้นเกิดฝนตกลงมา นายพรานจึงหาที่หลบฝนโดยหลบฝนอยู่ในหลุมซึ่งหลุมดังกล่าวอยู่ที่ต้นรัง เมื่อนายพรานกลับบ้านชาวบ้านแถบนั้นถามนายพรานว่าทำไมไม่เปียกฝน นายพรานตอบว่าตนเองหลบฝนในหลุมใต้ต้นรังจึงทำให้ไม่เปียกฝน ชาวบ้านจึงพากันคิดว่าสิ่งนี้อาจจะเป็นนิมิตหมายที่ดี จึงนำชื่อมาเป็นชื่อเรียก “บ้านหลุมรั้ง” จนถึงปัจจุบัน

ตำบลหลุมรั้ง เดิมทีเป็นหมู่บ้านหนึ่งในเขตการปกครองตำบลหนองรี ต่อมา มีประชากรมากขึ้น และเพื่อให้สะดวกต่อการปกครองท้องถิ่นจึงแยกเป็นตำบลคือ “ตำบลหลุมรั้ง” โดยมีนายประยุทธ วิชัยวงษ์วัฒน์ เป็นกำนันคนแรกของตำบลหลุมรั้ง และมีนายชุมพร อุดลยธรรม ดำรงตำแหน่งกำนันคนปัจจุบัน

๑.๔ ลักษณะภูมิประเทศ

เป็นที่ราบลุ่มสลับภูเขาเตี้ย ๆ โดยบริเวณทางทิศตะวันตก และทิศตะวันออก เป็นที่ราบและสลับภูเขา ทิศเหนือและทิศใต้ โดยทั่วไปเป็นที่ราบ เหนือระดับน้ำทะเล ๑๓๙ เมตร

พิกัดที่ตั้ง เส้นรุ้ง (ละติจูด) ๑๔.๔๓๔๓๐๒๒๗๑๘๓๗๙๕๕

เส้นแวง (ลองจิจูด) ๙๙.๓๔๙๗๕๑๒๓๕๙๖๑๙๑๒

มีถนนสายบ่อพลอย – หนองปรือ (หมายเลขทางหลวง ๓๐๘๖) ตัดผ่านกลางตำบลและมีแหล่งน้ำธรรมชาติ ได้แก่ ลำตะเพิน ซึ่งมีต้นน้ำจากเทือกเขาในเขตอำเภอหนองปรือไหลผ่านตำบลหลุมรั้ง

๒. ด้านการเมือง/การปกครอง

(✓) มี นายองค์กรปกครองส่วนท้องถิ่น มาจากการเลือกตั้ง

คณะผู้บริหาร องค์การบริหารส่วนตำบลหลุมรั้ง ปัจจุบันมีดังนี้

๑. นายอิทธิพัทธ์	รัตนสุวรรณชัย	ตำแหน่ง นายองค์กรการบริหารส่วนตำบล
๓. นายสุกิจ	บุชา	ตำแหน่ง รองนายองค์กรการบริหารส่วนตำบล
๒. นายชาญณรงค์	ลือทองพานิชย์	ตำแหน่ง รองนายองค์กรการบริหารส่วนตำบล
๔. นายสมพงษ์	ภูธนประยูร	ตำแหน่ง เลขานุการนายองค์กรการบริหารส่วนตำบล

รายชื่อ สมาชิกสภาองค์การบริหารส่วนตำบลหลุมรั้ง

หมู่ที่	ชื่อหมู่บ้าน	สมาชิก อบต.	
๑	บ้านไร่เจริญ	๑.นายสุวรรณ วรธนผลากร	๒.นายสมหมาย ต้นสุวรรณ
๒	บ้านบ่อเหียง	๑.นายเกียรติศักดิ์ วิชัยวงษ์วัฒน์	๒.นายบุญทิ้ง โพล่งละ
๓	บ้านหนองขาม	๑.นายศุภกาญจน์ ลิ้มทัย	๒.นายอภิวัฒน์ แซ่ลี
๔	บ้านยางสูง	๑.นายสุวิทย์ ศรีปานนาค	๒.นายประมวล ม่วงแก้ว
๕	บ้านหลุมรั้ง	๑.นายจันรรจ์ รั้วกุล	๒.นายก้านแก้ว เจริญจาด
๖	บ้านหนองหมู	๑.นายอาทิตย์ มูลละออง	๒.นายสุวัฒน์ เลิศสุริยกาญจน์
๗	บ้านสันติสุข	๑.นายเสถียร ลิมก้านดี	๒.นายชัยรัตน์ อุดมอุกฤษฏ์
๘	บ้านลำเหย	๑.นายมานิช แซ่โจ้ว	๒.นายเขต จำเริญรักษา
๙	บ้านหนองไก่อูม	๑.นายสังวาลย์ สุวรรณสมบัติ	๒.นายสุพัตรา รัตนชาติรี
๑๐	บ้านหนองเต็ง	๑.นายอดิศักดิ์ ว่องไวไพโรจน์ (ประธานสภา อบต.)	๒.นายสมพงษ์ พุทศศรี
๑๑	บ้านไร่ใหม่	๑.นายเดชา แซ่ฉั่ว	๒.นายพรเทพ สุชีวะพลิน (รองประธาน อบต.)
๑๒	บ้านวังทอง	๑.นายสะท้าน ปักษา	๒.นางประนอม พันธุ์โยด
๑๓	บ้านงาม	๑.นายวิเชษฐ โสภกา	๒.นายวิเชียร หงส์สุนันท์
๑๔	บ้านวังเงิน	๑.นายชัยวิทย์ เจริญจรรย์กุล	๒.นายสมเกียรติ ภัคดี
๑๕	บ้านจงเจริญ	๑.นายโจชัย ลีลาคุณารักษ์	๒.นางสาวดารัตน์ ตระกูลโอสถ
๑๖	บ้านจัดสรร	๑.นายเฉลิม ป้องกัน	๒.นางสำลี หล่อจิต
๑๗	บ้านไร่พัฒนา	๑.นายวิโรจน์ จิมานุชย์	๒.นายเกรียงศักดิ์ พ่วงสมจิตร
๑๘	บ้านถ้ำผาวังจันทร์	๑.นายสมจิตร ไม้ตรา	๒.นางสาวกาญจนา เรืองวีระ

รายชื่อหมู่บ้าน กำหนด ผู้ใหญ่ ตำบลหลุมรั้ง

หมู่ที่	ชื่อหมู่บ้าน	กำนัน / ผู้ใหญ่บ้าน	
๑	บ้านไร่เจริญ	นายชุมพร	อดุลยธรรม (กำนัน)
๒	บ้านบ่อเหียง	นายอภิสิทธิ์	ศักดิ์ศรีสกุล
๓	บ้านหนองขาม	นางพรเพ็ญ	ลือทองพานิชย์
๔	บ้านยางสูง	นายกริต	กล้ารัตน์
๕	บ้านหลุมรั้ง	นายพิทักษ์	สระทองรอด
๖	บ้านหนองหมู	นายณัฐวุฒิ	บริรักษ์ปฐมวิ
๗	บ้านสันติสุข	นายชาญชัย	อุดมอุกฤษฏ์
๘	บ้านลำเหย	นายธเนศ	สาสิทธิ์
๙	บ้านหนองไก่อูม	นายศราราช	สุวรรณสมบัติ
๑๐	บ้านหนองเต็ง	นายพลชัย	จรัสชัยพงศ์
๑๑	บ้านไร่ใหม่	นายชัยวิชิต	แซ่ฉั่ว
๑๒	บ้านวังทอง	นายดิเรก	ภัคดี
๑๓	บ้านงาม	นายอุทัย	ผลดก
๑๔	บ้านวังเงิน	นายศวันต์	วงษ์ศรีสังข์
๑๕	บ้านจงเจริญ	นายวสันต์	ตระกูลโอสถ
๑๖	บ้านจัดสรร	นายภูชิต	บัวทอง
๑๗	บ้านไร่พัฒนา	นายบัญญัติ	จิมานุชย์
๑๘	บ้านถ้ำผาวังจันทร์	นายอนันต์	เปี่ยมศักดิ์ดา

ศักยภาพในตำบล

๑.๖.๑ จำนวนบุคลากร

บุคลากร	ปี พ.ศ.		จำนวนคน เพิ่ม+ / ลด -
	๒๕๕๘ (จำนวนคน)	๒๕๕๙ (จำนวนคน)	
พนักงานส่วนตำบลในสำนักงานปลัด	๑๐	๑๐	๐
พนักงานส่วนตำบลในกองคลัง	๕	๓	-๒
พนักงานส่วนตำบลในกองช่าง	๒	๒	๐
พนักงานส่วนตำบลในกองสวัสดิการ	๒	๒	๐
พนักงานจ้างตามภารกิจ	๒	๒	๐
พนักงานจ้างทั่วไป	๑๐	๑๐	๐
รวมจำนวนบุคลากร	๓๒	๓๒	-๒

๑.๖.๒ ระดับการศึกษา

บุคลากร	ปี พ.ศ.		จำนวนคน เพิ่ม+ / ลด -
	๒๕๕๘ (จำนวนคน)	๒๕๕๙ (จำนวนคน)	
ประถมศึกษา	๖	๖	๐
มัธยมศึกษาตอนต้น	๐	๐	๐
มัธยมศึกษาตอนปลาย / ปวช.	๒	๒	๐
ปวส. / อนุปริญญาตรี	๐	๐	๐
ปริญญาตรี	๑๖	๑๖	๐
สูงกว่าปริญญาตรี	๘	๘	๐
รวม	๓๒	๓๒	๐

๑.๗ การป้องกันและบรรเทาสาธารณภัย

๑. รถยนต์บรรทุกน้ำ (ความจุ ๘,๐๐๐ ลิบ.ม.)	๑	คัน
๒. อัตรากำลังเจ้าหน้าที่ดับเพลิง	๑	คน
- พนักงานส่วนท้องถิ่น	๑	คน
๓. วิทยุสื่อสาร	๑	เครื่อง

๑.๘ การสื่อสาร

๑. โทรศัพท์ (๐๓๔-๕๘๐๑๓๒)	๑	หมายเลข
๒. โทรสาร (๐๓๔-๕๘๐๑๓๒)	๑	หมายเลข
๓. เว็บไซต์		www.lumrang.go.th
๔. อีเมลล์		lumrang@hotmail.com
๕. เฟสบุ๊ก (Facebook)		อบต.หลุมรัง
๖. ไลน์ (Line)		ข่าวสาร อบต.หลุมรัง

๕. ระบบบริการพื้นฐาน

๕.๑ ถนน

ถนนในความรับผิดชอบของกรมทางหลวง				จำนวน	๕	สาย
สภาพถนน	ลาดยาง	จำนวน	๕	สาย	ระยะทาง	๓๒ กม.
ถนนในความรับผิดชอบของกรมโยธาธิการและผังเมือง				จำนวน	๑	สาย
สภาพถนน	คอนกรีต	จำนวน	๑	สาย	ระยะทาง	๐.๕๐๐ กม.
ถนนของท้องถิ่น				จำนวน	๗๑	สาย
สภาพถนน	คอนกรีต	จำนวน	๗๒	สาย	ระยะทาง	๑๒.๓๐๐ กม.
	ลาดยาง	จำนวน	๑๒	สาย	ระยะทาง	๑๙.๒๐๔ กม.
	ลูกรัง	จำนวน	๗๒	สาย	ระยะทาง	๑๐๖.๓๐๐ กม.

๕.๒ ประปา

- คริวเรือนที่ใช้บริการน้ำประปา จำนวน **๔,๐๓๘** หลังคาเรือน
- หน่วยงานเจ้าของกิจการประปา ประปาหมู่บ้าน **๕๖** แห่ง
- น้ำประปาที่ผลิตได้ จำนวน ๑๖๐ ลบ.ม./วัน
- น้ำประปาที่ต้องการใช้ จำนวน ๑๖๐ ลบ.ม./วัน
- แหล่งน้ำดิบสำหรับผลิตน้ำประปา คือ (✓) แหล่งน้ำใต้ดิน
- มีแหล่งน้ำสำหรับผลิตน้ำประปาหรือไม่ (✓) มี บ่อน้ำบาดาล

๕.๓ ไฟฟ้า

- คริวเรือนที่มีไฟฟ้าใช้ ๓,๘๔๒ หลังคาเรือน
- คริวเรือนที่ไม่มีไฟฟ้าใช้ - หลังคาเรือน
- ถนนในเขต อปท. ที่มีไฟฟ้าสาธารณะ จำนวน ๗๖ สาย
- อปท. มีไฟฟ้าสาธารณะ จำนวนประมาณ ๑,๐๐๐ ดวง

๕.๔ แหล่งน้ำ

- ลำห้วย ๓๐ แห่ง
- สระน้ำ ๘๖ แห่ง
- บ่อน้ำตื้น ๒๑๖ แห่ง
- บ่อน้ำบาดาล ๓๘ แห่ง
- บึง ๓ แห่ง
- ฝาย ๓๔ แห่ง
- ประปาหมู่บ้าน ๓๕ แห่ง

๕.๕ การระบายน้ำ

- ◆ จำนวนราง/ท่อระบายน้ำ ๑ แห่ง รวมระยะทาง ๐.๑๕๐ กม.
- ◆ ถนนที่มีราง/ท่อระบายน้ำด้านเดียว จำนวน ๑ สาย ระยะทาง ๐.๑๕๐ กม.
- ◆ บริเวณที่มีน้ำท่วมถึง ๑๒ หมู่บ้าน
- ◆ ระยะเวลาที่น้ำท่วมขังนานที่สุด ๗ วัน ประมาณช่วงเดือน กันยายน – ตุลาคม ของทุกปี
(สาเหตุของน้ำท่วมขัง เกิดจาก อุทกภัย น้ำป่าไหลหลาก)

๖. ระบบเศรษฐกิจ

๖.๑ เกษตรกรรม ตำบลหลุมรั้งมีพื้นที่การเกษตรทั้งหมด ๓๙,๐๑๘ ไร่

หมู่ที่	ชื่อหมู่บ้าน	ชนิดพืชเศรษฐกิจ						
		ข้าวนาปี (ไร่)	ข้าวนาปรัง (ไร่)	อ้อย (ไร่)	มันสำปะหลัง (ไร่)	สับปะรด (ไร่)	พืชผัก (ไร่)	ยางพารา (ไร่)
๑	บ้านไร่เจริญ	๒๕	๑๐	๖๕	๒๐๐	๑,๐๖๐	๓๗	๖๐
๒	บ้านบ่อเที่ยง	๑๒	๑๐	๑,๑๐๐	๖๓๘	๔๕๐	๒๐	-
๓	บ้านหนองขาม	๒๕	๑๕	๙๘๖	-	-	๑๓	-
๔	บ้านยางสูง	๒๗๖	๒๗๐	๑,๘๕๐	๖๙	-	๔๒	-
๕	บ้านหลุมรั้ง	๔๐	๓๐	๑,๑๕๐	๑๐	-	๗๕	-
๖	บ้านหนองหมู	๑๕	๑๐	๓,๓๐๐	๑,๐๕๐	๓,๑๕๐	๒๕	๓๘๐
๗	บ้านสันติสุข	๑๐	-	๒,๓๕๐	๔๙๐	๓๐๐	๔๘	-
๘	บ้านลำเหย	-	-	๙๙๘	๓๙	๔๖๐	๑๖	-
๙	บ้านหนองไถ่ชุม	-	-	๑,๙๐๐	๓๘๗	๑๑๐	๔๐	-
๑๐	บ้านหนองเต็ง	๑๐	-	๑,๔๘๐	๒๕๒	๔๑๐	๑๕	-
๑๑	บ้านไร่ใหม่	๒๕	๑๕	๖๗๐	๖๔๕	๒,๑๘๐	๒๒	๒๐๐
๑๒	บ้านวังทอง	๒๗๒	๒๔๐	๘๕๐	๒๕๐	-	๓๗	-
๑๓	บ้านงาม	๔๐	๓๐	๔๕๐	๑๓๐	๖๕๐	๒๖	๑๑๐
๑๔	บ้านวังเงิน	-	-	๘๕๐	-	-	๔๓	-
๑๕	บ้านจงเจริญ	๓๐	๒๕	๗๕๐	๓๐	-	๒๕	-
๑๖	บ้านจัดสรร	๒๐	๑๐	๑,๐๕๐	๑๐๐	-	๓๐	-
๑๗	บ้านไร่พัฒนา	๑๗๐	๑๓๐	๓๕๐	๓๕๐	๕๕๐	๓๐	๑๕
๑๘	บ้านถ้ำผาวังจันทร์	๑๒๐	-	๑,๒๐๐	๓๓๐	๑๕๐	๓๕	-
รวม		๑,๐๙๐	๗๙๕	๒๑,๓๔๙	๔,๙๗๐	๙,๔๗๐	๕๗๙	๗๖๕

๖.๒ ปศุสัตว์

หมู่ที่	ชื่อหมู่บ้าน	ชนิดสัตว์					
		โคเนื้อ (ตัว)	สุกร (ตัว)	ไก่ (ตัว)	แพะ (ตัว)	กึ่งขาว (ไร่)	กึ่งดำกรม (ไร่)
๑	บ้านไร่เจริญ	๓	๒๑๐	๒๔	-	๕	๕
๒	บ้านบ่อเที่ยง	๓	๓๒	-	-	-	-
๓	บ้านหนองขาม	๓๐	๘๑	-	-	-	-
๔	บ้านยางสูง	๒๐๒	๒๙	๕	-	๕	๕
๕	บ้านหลุมรั้ง	-	๘๑	-	-	-	-
๖	บ้านหนองหมู	๓๕๑	๔๕	-	-	-	-
๗	บ้านสันติสุข	๒๗	๑๑	-	-	-	-
๘	บ้านลำเหย	๑๘	-	๓๘	-	-	-
๙	บ้านหนองไถ่ชุม	๒๐	๕๔	-	๓๕	-	-
๑๐	บ้านหนองเต็ง	-	๑๙๗	-	-	-	-
๑๑	บ้านไร่ใหม่	๔	๑๙	-	-	-	-
๑๒	บ้านวังทอง	๒๗	๗๐	-	๔๒๐	-	-
๑๓	บ้านงาม	-	-	-	-	-	-
๑๔	บ้านวังเงิน	-	๔	-	-	-	-
๑๕	บ้านจงเจริญ	๕	๓๕	-	-	-	-
๑๖	บ้านจัดสรร	๑๘	๑๑	-	-	-	-
๑๗	บ้านไร่พัฒนา	๑๖	-	-	-	-	-
๑๘	บ้านถ้ำผาวังจันทร์	๕	-	-	-	-	-
รวม		๗๒๙	๘๗๙	๖๗	๔๕๕	๑๐	๑๐

ที่มา : ระบบฐานข้อมูลทะเบียนเกษตรกร กรมส่งเสริมการเกษตร ข้อมูล มีนาคม ๒๕๕๙

๖.๓ อุตสาหกรรม จำนวนโรงงานอุตสาหกรรมขนาดใหญ่ ๒ แห่ง

๑. บริษัท เซ็นทรัลอินเตอร์พรีด จำกัด ประเภท ผลิตภัณฑ์ประดกระป๋อง, น้ำสับประด

๒. บริษัท น้ำตาลนิวกุ้ง (KSL) จำกัด ประเภท ผลิตภัณฑ์น้ำตาลทราย, ไฟฟ้า, เอทานอล, ปุ๋ย

๖.๔ การพาณิชย์

๑.) สถานีบริการน้ำมัน ๔ แห่ง ๒.) ห้างหุ้นส่วนจำกัด ๕ แห่ง ๓.) ร้านค้าต่าง ๆ ๖๑ แห่ง

๖.๕ สถานบริการ ร้านอาหาร ๑๘ แห่ง

๖.๖ การคลัง

ข้อมูล ณ เดือน ๓๐ มิถุนายน ๒๕๕๙ กองคลัง

รายการ	ปีงบประมาณ		
	ปี ๒๕๕๗ (บาท)	ปี ๒๕๕๘ (บาท)	ปี ๒๕๕๙ (บาท)
รายรับ รวมทั้งสิ้น	๕๐,๕๙๙,๘๑๕.๒๔	๕๐,๕๙๙,๘๑๕.๒๔	๔๔,๐๙๘,๒๑๙.๗๖
๑) ภาษีที่ท้องถิ่นจัดเก็บเอง	๑,๙๓๙,๖๒๒.๘๖	๑,๘๙๕,๘๗๘.๒๔	๑,๙๓๗,๙๘๖.๔๑
- ภาษีโรงเรือนและที่ดิน	๑,๔๖๑,๗๗๔.๐๐	๑,๕๓๘,๔๗๐.๐๐	๑,๕๕๑,๙๗๐.๒๕
- ภาษีบำรุงท้องที่	๔๑๐,๘๘๙.๘๖	๒๘๖,๑๔๑.๒๔	๒๗๕,๘๑๗.๑๖
- ภาษีป้าย	๖๖,๑๐๙.๐๐	๗๑,๒๖๗.๐๐	๑๑๐,๒๑๙.๐๐
- อากรฆ่าสัตว์	๘๕๐.๐๐	๐.-	๐.-
๒) ภาษีที่รัฐบาลจัดเก็บและแบ่งสรรให้	๑๔,๙๗๖,๑๑๐.๒๔	๑๙,๘๖๗,๑๑๙.๘๕	๑๕,๓๑๙,๔๒๓.๙๘
- ภาษีและค่าธรรมเนียมรถยนต์และล้อเลื่อน	๐.-	๔๔๕,๔๐๙.๕๕	๕๑๔,๔๒๕.๐๐
- ภาษีมูลค่าเพิ่มตาม พรบ.กำหนดแผนฯ	๙,๓๒๗,๗๕๕.๘๐	๘,๑๑๔,๐๖๔.๑๐	๖,๑๕๔,๓๐๙.๒๖
- ภาษีมูลค่าเพิ่ม ๑ ใน ๙	๐.-	๔,๐๕๒,๖๘๖.๕๙	๓,๐๒๗,๒๒๘.๒๒
- ภาษีธุรกิจเฉพาะ	๑๐๒,๙๖๐.๑๙	๑๒๓,๒๔๐.๑๒	๑๐๐,๗๕๓.๙๐
- ภาษีสุรา	๑,๕๓๓,๗๖๑.๙๑	๑,๙๘๔,๘๒๗.๘๑	๑,๕๔๘,๑๙๖.๘๗
- ภาษีสรรพสามิต	๒,๗๕๖,๖๒๒.๘๗	๓,๔๑๙,๓๕๒.๙๔	๓,๑๐๖,๘๒๗.๓๓
- ค่าภาคหลวงแร่	๑๐๑,๔๙๗.๘๑	๔๓๖,๓๓๓.๔๘	๖๘,๙๕๗.๑๐
- ค่าภาคหลวงปิโตรเลียม	๑๑๑,๗๘๓.๖๖	๑๐๖,๕๖๗.๒๖	๕๗,๘๑๔.๓๐
- ค่าธรรมเนียมจดทะเบียนสิทธิและนิติกรรมที่ดิน	๑,๐๔๑,๗๓๙.๐๐	๑,๑๙๔,๖๓๘.๐๐	๗๔๐,๙๒๒.๐๐
๓) รายได้หมวดอื่น	๖๓๗,๓๗๘.๑๖	๑,๑๗๐,๖๘๕.๙๕	๖๓๐,๖๗๒.๓๗
- ค่าธรรมเนียมใบอนุญาตและค่าปรับ	๒๒๖,๖๑๑.๙๐	๔๖๗,๕๔๔.๓๔	๒๓๔,๒๓๓.๕๐
- รายได้จากทรัพย์สิน	๒๓๗,๗๗๖.๒๖	๕๑๕,๕๑๖.๖๑	๒๘๘,๐๑๘.๘๗
- รายได้เบ็ดเตล็ด	๑๗๔,๙๙๐.๐๐	๑๘๗,๖๒๕.๐๐	๑๐๘,๔๒๐.๐๐
๔) รายได้หมวดเงินอุดหนุน	๓๓,๐๔๙,๗๑๒.๙๘	๓๑,๘๐๒,๑๔๐.๐๐	๒๖,๒๑๐,๑๓๗.๐๐
- เงินอุดหนุนเฉพาะกิจ	๑๙,๓๓๗,๑๖๑.๙๘	๔,๐๔๙,๕๐๐.๐๐	๐.-
- เงินอุดหนุนทั่วไป	๑๓,๗๑๒,๕๕๑.๐๐	๑๔,๖๙๖,๔๒๕.๐๐	๑๓,๒๒๘,๖๔๗.๐๐
- เงินอุดหนุนทั่วไประบุวัตถุประสงค์	๐.-	๑๓,๐๕๖,๒๒๕.๐๐	๑๒,๙๘๑,๔๙๐.๐๐
เงินสะสม	๒๐,๗๑๑,๐๔๐.๗๙	๒๒,๐๔๒,๑๑๕.๙๔	๒๒,๔๑๓,๓๘๒.๕๒
- เงินสะสมเก็บรักษาไว้เอง	๒๐,๗๑๑,๐๔๐.๗๙	๒๒,๐๔๒,๑๑๕.๙๔	๒๒,๔๑๓,๓๘๒.๕๒
รายจ่าย	๒๕,๖๐๒,๒๓๘.๑๕	๔๕,๒๙๕,๖๘๐.๗๑	๒๕,๐๑๗,๗๓๖.๖๘
- งบกลาง	๑,๐๙๘,๘๘๙.๘๔	๑,๐๖๑,๗๙๔.๐๐	๑,๗๘๖,๖๓๒.๐๐
- รายจ่ายประจำปี	๑๗,๑๖๓,๕๓๘.๓๑	๓๐,๙๐๑,๒๗๗.๖๓	๑๗,๕๗๙,๓๐๔.๖๘
- รายจ่ายเพื่อการลงทุน	๗,๓๓๙,๘๐๐.๐๐	๑๓,๓๓๒,๖๐๙.๐๘	๕,๖๕๑,๘๐๐.๐๐

๓. ประชากร

๓.๑ ประชากร มีหมู่บ้านจำนวน ๑๘ หมู่บ้าน จำนวนบ้านทั้งหมด ๔,๐๓๘ หลังคาเรือน
จำนวนประชากรทั้งหมด ๙,๓๙๖ คน เป็นชาย ๔,๗๗๔ คน หญิง ๔,๖๒๒ คน

ข้อมูล ณ ๒ พฤษภาคม ๒๕๕๙ สำนักบริหารการทะเบียน อำเภอปอพลอย

หมู่ที่	ครัวเรือน	ชาย	หญิง	ประชากรแยกตามช่วงอายุ						รวม
				วัยเด็กและเยาวชน		วัยทำงาน		วัยสูงอายุ		
				(อายุน้อยกว่า ๑๖ ปี-๑๗ ปี)		(อายุ ๑๘-๖๐ ปี)		(อายุ ๖๑ ปี ขึ้นไป)		
				ชาย	หญิง	ชาย	หญิง	ชาย	หญิง	
ม.๑ บ้านไร่เจริญ	๑๖๓	๒๕๖	๒๒๕	๖๖	๖๑	๑๖๓	๑๓๓	๒๗	๓๑	๔๘๑
ม.๒ บ้านปอเหียง	๑๗๗	๒๘๖	๒๙๑	๗๐	๕๔	๑๘๘	๑๙๖	๒๖	๓๙	๕๗๗
ม.๓ บ้านหนองขาม	๖๒	๑๐๘	๑๑๘	๒๙	๒๘	๖๖	๗๑	๑๓	๑๙	๒๒๖
ม.๔ บ้านยางสูง	๓๐๕	๓๓๘	๓๔๕	๙๙	๗๓	๒๑๓	๒๐๑	๔๓	๔๘	๖๘๓
ม.๕ บ้านหลุมรัง	๕๒๒	๔๘๕	๔๙๓	๑๐๒	๙๓	๓๑๕	๓๑๕	๖๔	๘๑	๙๗๘
ม.๖ บ้านหนองหมู	๙๒๗	๕๙๒	๔๘๒	๑๓๘	๑๒๙	๓๙๗	๒๙๕	๕๖	๕๔	๑๐๗๔
ม.๗ บ้านสันติสุข	๒๒๓	๓๔๘	๓๘๒	๘๐	๘๗	๒๑๙	๒๒๗	๔๘	๖๗	๗๓๐
ม.๘ บ้านลำเหย	๒๓๓	๒๗๖	๒๙๔	๔๗	๖๖	๑๙๔	๑๗๙	๓๕	๔๙	๕๗๐
ม.๙ บ้านหนองไก่ชุม	๓๔๑	๓๔๘	๓๑๗	๙๓	๖๕	๒๒๐	๒๐๙	๓๔	๔๓	๖๖๕
ม.๑๐ บ้านหนองเต็ง	๘๘	๑๕๘	๑๖๑	๔๕	๓๘	๙๔	๑๐๕	๑๘	๑๘	๓๑๙
ม.๑๑ บ้านไร่ใหม่	๑๓๐	๑๗๐	๑๓๘	๕๐	๓๑	๑๐๒	๘๔	๑๗	๒๒	๓๐๘
ม.๑๒ บ้านวังทอง	๑๔๖	๒๓๓	๒๒๔	๖๗	๕๒	๑๔๕	๑๓๙	๒๑	๓๓	๔๕๗
ม.๑๓ บ้านงาม	๑๗๘	๒๑๒	๑๘๘	๔๘	๔๕	๑๓๐	๑๑๓	๓๔	๓๐	๔๐๐
ม.๑๔ บ้านวังเงิน	๗๔	๑๕๑	๑๔๓	๓๗	๓๒	๑๐๐	๘๖	๑๓	๒๕	๒๙๔
ม.๑๕ บ้านจงเจริญ	๑๔๑	๒๔๔	๒๕๘	๕๔	๖๔	๑๖๑	๑๖๒	๒๘	๒๘	๕๐๒
ม.๑๖ บ้านจัดสรร	๑๔๑	๒๒๓	๒๓๒	๗๐	๔๘	๑๒๕	๑๕๗	๒๘	๒๕	๔๕๕
ม.๑๗ บ้านไร่พัฒนา	๖๙	๑๒๘	๑๒๖	๒๗	๒๒	๘๗	๘๙	๑๔	๑๕	๒๕๔
ม.๑๘ บ้านถ้ำผาวังจันทร์	๑๑๘	๒๑๘	๒๐๕	๖๒	๖๖	๑๓๘	๑๒๔	๑๘	๑๕	๔๒๓
รวม	๔,๐๓๘	๔,๗๗๔	๔,๖๒๒	๑,๑๘๕	๑,๐๖๔	๓,๐๕๗	๒,๙๑๑	๕๓๗	๖๔๒	๙,๓๙๖
				๒,๒๔๙		๕,๙๖๘		๑,๑๗๙		

๔. สภาพทางสังคม

๔.๑ การศึกษา

- ✚ ศูนย์เด็กเล็ก จำนวน ๔ แห่ง (สังกัดองค์การบริหารส่วนตำบลหลุมรั้ง)
 ๑. ศูนย์พัฒนาเด็กเล็กหลุมรั้ง
 ๒. ศูนย์พัฒนาเด็กเล็กไทยรัฐวิทยา ๒๑
 ๓. ศูนย์พัฒนาเด็กเล็กบ้านสันติสุข
 ๔. ศูนย์พัฒนาเด็กเล็กบ้านไร่เจริญ

- ✚ ศูนย์การเรียนรู้ชุมชน จำนวน ๑ แห่ง (สังกัดสำนักงานการศึกษาอกระบบและการศึกษาตามอัธยาศัย)

- ✚ โรงเรียนระดับประถม จำนวน ๕ แห่ง (สังกัดสำนักงานการศึกษาแห่งชาติ)
 ๑. โรงเรียนชุมชนบ้านหลุมรั้ง
 ๒. โรงเรียนไทยรัฐวิทยา ๒๑ (บ้านลำเหย)
 ๓. โรงเรียนบ้านยางสูง
 ๔. โรงเรียนบ้านไร่เจริญ
 ๕. โรงเรียนบ้านหนองหมู

๘. ศาสนา ประเพณี วัฒนธรรม

๘.๑ สถาบันและองค์กรทางศาสนา

- | ❖ วัด | จำนวน | ๗ | แห่ง | ได้แก่ |
|--------------------------------|------------|--------------------|------|--------|
| ๑. วัดยางสูง | หมู่ที่ ๔ | บ้านยางสูง | | |
| ๒. วัดหลุมรั้งพัฒนา | หมู่ที่ ๕ | บ้านหลุมรั้ง | | |
| ๓. วัดหนองหมู | หมู่ที่ ๖ | บ้านหนองหมู | | |
| ๔. วัดเทพนิมิตโชติการาม | หมู่ที่ ๗ | บ้านสันติสุข | | |
| ๕. วัดลำเหยสามัคคีธรรม | หมู่ที่ ๙ | บ้านหนองไก่อูม | | |
| ๖. วัดถ้ำผาวังจันทร์ | หมู่ที่ ๑๘ | บ้านถ้ำผาวังจันทร์ | | |
| ๗. สำนักปฏิบัติธรรมธาดวิสุทธิ์ | หมู่ที่ ๑๘ | บ้านถ้ำผาวังจันทร์ | | |
-
- | ❖ ศาลเจ้า | จำนวน | ๒ | แห่ง | ได้แก่ |
|------------------------------|-----------|--------------|------|--------|
| ๑. ศาลเจ้าที่สุริยันเกตูแก้ว | หมู่ที่ ๕ | บ้านหลุมรั้ง | | |
| ๒. ศาลเจ้าพ่อปู่ฤาษีตาไฟ | หมู่ที่ ๗ | บ้านสันติสุข | | |
-
- | ❖ มูลนิธิ | จำนวน | ๒ | แห่ง | ได้แก่ |
|---------------------------|-----------|--------------|------|--------|
| ๑. มูลนิธิรัตนร่วมจิตอาสา | หมู่ที่ ๕ | บ้านหลุมรั้ง | | |
| ๒. มูลนิธิเต้าเต๋อ | หมู่ที่ ๗ | บ้านสันติสุข | | |

๘.๒ สถานที่พักผ่อนหย่อนใจ

สนามกีฬาท้องถิ่น/ศูนย์ส่งเสริมสุขภาพ	จำนวน	๑๑	แห่ง	ได้แก่
๑. สนามกีฬาโรงเรียนบ้านไร่เจริญ		หมู่ที่ ๑		บ้านไร่เจริญ
๒. สนามกีฬาโรงเรียนชุมชนบ้านหลุมรัง		หมู่ที่ ๕		บ้านหลุมรัง
๓. สนามกีฬาโรงเรียนบ้านหนองหมู		หมู่ที่ ๖		บ้านหนองหมู
๔. สนามกีฬาโรงเรียนบ้านยางสูง		หมู่ที่ ๗		บ้านสันติสุข
๕. สนามกีฬาโรงเรียนไทยรัฐวิทยา ๒๑ (บ้านลำเหย)		หมู่ที่ ๙		บ้านหนองไก่อ๋ม
๖. ลานกีฬาต้านยาเสพติดบ้านหนองหมู		หมู่ที่ ๖		บ้านหนองหมู
๗. ลานกีฬาต้านยาเสพติดบ้านวังเงิน		หมู่ที่ ๑๔		บ้านวังเงิน
๘. ศูนย์ส่งเสริมสุขภาพ สถานีอนามัยบ้านหลุมรัง		หมู่ที่ ๕		บ้านหลุมรัง
๙. ศูนย์ส่งเสริมสุขภาพ หน้าศาลเจ้าพ่อปู่ฤๅษีตาไฟ		หมู่ที่ ๗		บ้านสันติสุข
๑๐. ศูนย์ส่งเสริมสุขภาพ ลานกีฬา		หมู่ที่ ๑๔		บ้านวังเงิน

๘.๓ สาธารณสุข

➤ ศูนย์บริการสาธารณสุข จำนวน ๒ แห่ง ได้แก่

๑. โรงพยาบาลส่งเสริมสุขภาพตำบล บ้านหลุมรัง
๒. โรงพยาบาลส่งเสริมสุขภาพตำบล บ้านไร่เจริญ
๓. อาสาสมัครส่งเสริมสุขภาพหมู่บ้าน (อสม.) จำนวน ๑๘๖ คน

➤ บริการส่งต่อผู้ป่วยฉุกเฉิน

๑. รถบริการกู้ชีพกู้ภัย (EMS ๑๖๖๙) จำนวน ๑ คัน
๒. เจ้าหน้าที่กู้ชีพกู้ภัย (EMS ๑๖๖๙) จำนวน ๑๘ นาย

๘.๔ ความปลอดภัยในชีวิตและทรัพย์สิน

๑. ที่ทำการตำรวจชุมชนตำบลหลุมรัง จำนวน ๑ แห่ง
๒. ป้อมตำรวจ จำนวน ๑ แห่ง
๓. ที่ทำการอาสาป้องกันภัยฝ่ายพลเรือน (อปพร.) จำนวน ๑ แห่ง
๔. เจ้าหน้าที่อาสาสมัครป้องกันภัยฝ่ายพลเรือน (อปพร.) จำนวน ๑๒๘ นาย

๘.๕ การกำจัดขยะมูลฝอย สิ่งปฏิกูล

- + สถานที่กำจัดขยะ ตั้งอยู่หมู่ที่ ๖ บ้านหนองหมู ๑ แห่ง
- + วิธีการจัดเก็บและกำจัดขยะมูลฝอย โดย การจัดเก็บเอง/ฝังกลบ
- + หมู่บ้านที่มีการจัดเก็บขยะมูลฝอย จำนวน ๑๔ หมู่ (หมู่ที่ ๑,๑๑,๑๓,๑๘ ไม่ได้จัดเก็บ)
- + ปริมาณขยะมูลฝอย จำนวน ๖ ตัน / ๑ วัน
- + รถยนต์บรรทุกเก็บและขนสิ่งปฏิกูล จำนวน ๑ คัน
- + รถยนต์บรรทุกเก็บและขนสิ่งปฏิกูล ชนิดอัดท้าย ขนาดความจุ ๑๐ ลูกบาศก์เมตร
- + ถังรองรับขยะมูลฝอย จำนวน ๘๐๐ ใบ
- + พนักงานขับรถเก็บ ขน และกวาดขยะมูลฝอย ๑ คน
- + พนักงานเก็บ ขน และกวาดขยะมูลฝอย ๒ คน
- + มีที่ดินสำหรับทิ้งขยะมูลฝอย (ใช้ไปประมาณ ๕ ไร่) ๓๐ ไร่

✚ อัตราค่าธรรมเนียม กำจัดขยะมูลฝอย สิ่งปฏิกูล

(๑) คริวเรือน	๒๐	บาท / เดือน
(๒) ร้านค้า	๓๐	บาท / เดือน
(๓) โรงงานอุตสาหกรรม	๑,๐๐๐	บาท / เดือน



ส่วนที่ ๒

สรุปผลการพัฒนาท้องถิ่นตามแผนพัฒนาท้องถิ่น (พ.ศ. ๒๕๕๗ - ๒๕๖๐)

๑. สรุปผลการดำเนินงานตามงบประมาณที่ได้รับ และการเบิกจ่ายงบประมาณ

ในปีงบประมาณ พ.ศ. ๒๕๕๗ - ๒๕๖๐

สรุปผลการดำเนินงานตามงบประมาณที่ได้รับ และการเบิกจ่ายงบประมาณ ในปีงบประมาณ พ.ศ. ๒๕๕๗ - ๒๕๖๐ ตามระบบสารสนเทศเพื่อการวางแผนและประเมินผลขององค์กรปกครองส่วนท้องถิ่น (e-Plan) ที่ผ่านมา ตามที่ผ่านการอนุมัติมาเป็นข้อบัญญัติงบประมาณรายจ่ายประจำปี พ.ศ.๒๕๕๗ และมียกงบประมาณเงินอุดหนุน เฉพาะกิจของรัฐบาล ดำเนินการตามแผนงานตามยุทธศาสตร์การพัฒนา ดังต่อไปนี้

ยุทธศาสตร์/แนวทาง	จำนวนโครงการที่ดำเนินการ	คิดเป็นร้อยละของโครงการทั้งหมด	จำนวนงบประมาณ	คิดเป็นร้อยละของงบประมาณทั้งหมด
ยุทธศาสตร์ที่ ๑ ด้านการพัฒนา ด้านสาธารณูปโภคขั้นพื้นฐาน แนวทางที่ ๑ ก่อสร้าง ปรับปรุง บำรุงรักษาลานน สะพาน ท่อระบายน้ำ	๑๙	๑๑.๗๒	๗,๓๓๙,๐๐๐.-	๑๘.๑๘
รวม	๑๙	๑๑.๗๒	๗,๓๓๙,๐๐๐.-	๑๘.๑๘
ยุทธศาสตร์ที่ ๒ ด้านการพัฒนา ด้านแหล่งน้ำ แนวทางที่ ๑ ก่อสร้าง ปรับปรุง แหล่งน้ำเพื่อการ อุปโภคบริโภค และเพื่อการเกษตร	๑๗	๑๐.๔๙	๖,๖๖๗,๐๐๐.-	๑๖.๓๘
รวม	๑๗	๑๐.๔๙	๖,๖๖๗,๐๐๐.-	๑๖.๓๘
ยุทธศาสตร์ที่ ๓ ด้านการพัฒนา ด้านเศรษฐกิจ แนวทางที่ ๑ พัฒนาและส่งเสริมอาชีพให้แก่ ประชาชน	๒	๑.๒๓	๔๐,๐๐๐.-	๐.๐๙
รวม	๒	๑.๒๓	๔๐,๐๐๐.-	๐.๐๙
ยุทธศาสตร์ที่ ๔ ด้านการพัฒนา ด้านสังคม แนวทางที่ ๑ ส่งเสริมและช่วยเหลือเด็ก เยาวชน ตลอดจนประชาชนทั่วไปให้มีคุณภาพชีวิตที่ดีขึ้น แนวทางที่ ๒ การพัฒนาชุมชนให้เข้มแข็ง แนวทางที่ ๓ ป้องกันและบรรเทาสาธารณภัย	๓ ๑๗ ๔	๑.๘๕ ๑๐.๔๙ ๒.๔๖	๑๕,๐๐๐.- ๑,๑๐๓,๐๐๐.- ๒๐๐,๐๐๐.-	๐.๐๓ ๒.๗๑ ๐.๔๙
รวม	๒๔	๑๔.๘๑	๑,๓๑๘,๐๐๐.-	๓.๒๓

ยุทธศาสตร์/แนวทาง	จำนวนโครงการที่ดำเนินการ	คิดเป็นร้อยละของโครงการทั้งหมด	จำนวนงบประมาณ	คิดเป็นร้อยละของงบประมาณทั้งหมด
ยุทธศาสตร์ที่ ๕ ด้านการพัฒนาด้านสาธารณสุข แนวทางที่ ๑ สนับสนุนงานด้านสาธารณสุข การรณรงค์ การป้องกันและควบคุมโรคติดต่อและไม่ติดต่อ	๒	๑.๒๓	๓๗๐,๐๐๐.-	๐.๙๐
รวม	๒	๑.๒๓	๓๗๐,๐๐๐.-	๐.๙๐
ยุทธศาสตร์ที่ ๖ ด้านการพัฒนา ด้านการเมืองการบริหาร แนวทางที่ ๑ พัฒนาบุคลากรขององค์กร สมาชิกสภาฯ กำนัน ผู้ใหญ่บ้าน แนวทางที่ ๒ เผยแพร่และสนับสนุนให้ความรู้เกี่ยวกับการปกครอง แนวทางที่ ๓ ด้านเทคโนโลยีที่ทันสมัยมาใช้ในการปฏิบัติหน้าที่และให้บริการประชาชน	๔๕	๒๗.๗๗	๑๖,๐๑๗,๐๙๐.-	๓๙.๓๕
	๗	๔.๓๒	๒๕๐,๐๐๐.-	๐.๖๑
	๒๘	๑๗.๒๘	๗๐๐,๐๐๐.-	๑.๗๒
รวม	๘๐	๔๙.๓๘	๑๖,๙๖๗,๐๙๐.-	๔๑.๖๙
ยุทธศาสตร์ที่ ๗ ด้านการพัฒนาด้านการศึกษา ศาสนาและวัฒนธรรม แนวทางที่ ๑ เพิ่มช่องทางในการรับรู้ข่าวสารให้แก่ประชาชน แนวทางที่ ๒ พัฒนาสื่อและอุปกรณ์การเรียนรวมทั้งสนับสนุนกิจกรรมการศึกษา แนวทางที่ ๓ เพิ่มโอกาสการศึกษาแก่เด็กนักเรียนที่ยากจน แนวทางที่ ๔ ส่งเสริมให้ประชาชนมีส่วนร่วมในกิจกรรมทางศาสนาและประเพณี วัฒนธรรมไทยที่สำคัญต่าง ๆ	๑	๐.๖๑	๓๐,๐๐๐.-	๐.๐๗
	๖	๓.๗๐	๕,๓๐๐,๐๐๐.-	๕.๗๗
	๑	๐.๖๑	๐.-	๐.๐๐
	๔	๒.๔๖	๒,๓๕๐,๒๕๔.-	๐.๒๗
รวม	๑๒	๗.๔๐	๗,๖๘๐,๒๕๔.-	๑๘.๘๗

ยุทธศาสตร์/แนวทาง	จำนวนโครงการที่ดำเนินการ	คิดเป็นร้อยละของโครงการทั้งหมด	จำนวนงบประมาณ	คิดเป็นร้อยละของงบประมาณทั้งหมด
ยุทธศาสตร์ที่ ๘ ด้านการพัฒนา ด้านทรัพยากรธรรมชาติและสิ่งแวดล้อม				
แนวทางที่ ๑ การจัดการสิ่งแวดล้อม มลพิษต่างๆและการดูแลที่สาธารณะ	๑	๐.๖๑	๑๐๐,๐๐๐.-	๐.๒๔
แนวทางที่ ๒ การอนุรักษ์ ทรัพยากรธรรมชาติและสิ่งแวดล้อม	๑	๐.๖๑	๕๐,๐๐๐.-	๐.๑๒
แนวทางที่ ๓ ส่งเสริมการท่องเที่ยว แบบครบวงจร	๑	๐.๖๑	๒๐,๐๐๐.-	๐.๐๔
แนวทางที่ ๔ ส่งเสริมการกีฬา	๓	๑.๘๕	๑๔๕,๐๐๐.-	๐.๓๕
รวม	๖	๓.๗๐	๓๑๕,๐๐๐.-	๐.๗๗
รวมทั้งสิ้น	๑๖๒	๑๐๐	๔๐,๖๙๖,๓๔๔.-	๑๐๐

๒. ผลที่ได้รับจากการดำเนินงานในปีงบประมาณ พ.ศ. ๒๕๕๗-๒๕๖๐

การพัฒนาท้องถิ่นขององค์การบริหารส่วนตำบลหลุมรั้ง ที่ผ่านมานั้นการสร้างความสำเร็จ ให้ท้องถิ่น ทั้งในด้านการศึกษา ศาสนาและวัฒนธรรม ด้านสังคม และด้านความจำเป็นพื้นฐานในการดำรงชีวิต ด้วยการกระจายการพัฒนาด้านโครงสร้างพื้นฐานโดยเฉพาะ ถนน ไฟฟ้า และท่อระบายน้ำ ถึงแม้ว่าที่ผ่านมามีสัดส่วนในด้านการพัฒนาเน้นด้านการศึกษา ศาสนาและวัฒนธรรมก็ตาม แต่เป็นไปตามความต้องการของประชาชนภายในท้องถิ่น

๓. สรุปปัญหาอุปสรรคการดำเนินงานที่ผ่านมาและแนวทางการแก้ไข ปีงบประมาณ พ.ศ. ๒๕๕๗-๒๕๖๐

จากผลการดำเนินการพัฒนาท้องถิ่นขององค์การบริหารส่วนตำบลหลุมรั้งได้สร้างความเจริญเติบโต และความสะดวกรสบายในการบริการสาธารณะ ได้ผลเป็นที่น่าพอใจ สังเกตได้จากการประชุมประชาคมท้องถิ่นสอบถามจากประชาชน และการไม่มีข้อร้องเรียนปัญหาความเดือดร้อนของประชาชน



๓.๔ แผนที่ยุทธศาสตร์

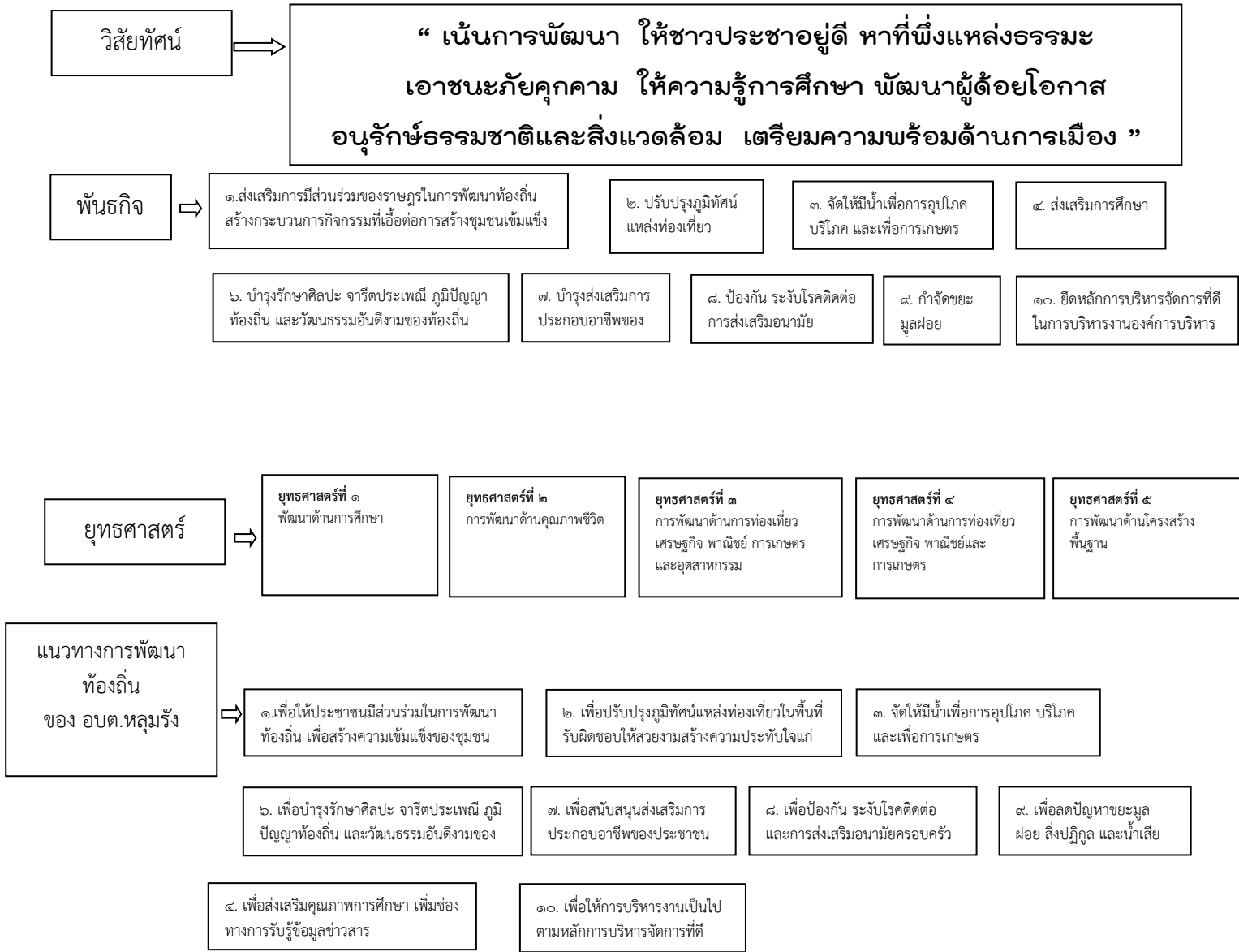

๓.๕ รายละเอียดยุทธศาสตร์

ยุทธศาสตร์ที่ ๑ ยุทธศาสตร์การพัฒนาด้านโครงสร้างพื้นฐาน

แนวทางการพัฒนาที่ ๑ ก่อสร้าง/ปรับปรุง/บำรุงรักษา ถนน สะพาน ทางเท้า ท่อระบายน้ำ คลองส่งน้ำ

ยุทธศาสตร์ อปท. ในเขต จังหวัด	ยุทธศาสตร์ อปท.	ค่าเป้าหมาย					กลยุทธ์ /แนวทาง การพัฒนา	ตัวชี้วัดระดับ กลยุทธ์	ความก้ำ วหน้า ของ เป้าหมาย	โครงการ/กิจกรรม	หน่วย รับผิดชอบ	หน่วย สนับสนุน
		๖๑	๖๒	๖๓	๖๔	๖๕						
ยุทธศาสตร์ การพัฒนา ด้านโครงสร้าง พื้นฐาน	ยุทธศาสตร์ การพัฒนาด้าน โครงสร้าง พื้นฐาน	๒	๒	๒	๒	๒	- ก่อสร้างถนนพร้อม วางท่อระบายน้ำ	จำนวนถนน พร้อมวางท่อ ระบายน้ำ ที่เพิ่มขึ้น	ปีละ ๒ สาย	- โครงการก่อสร้างถนน แอสฟัลต์ติกคอนกรีต คสล. และลูกรัง พร้อมวาง ท่อระบายน้ำ	กองช่าง	สำนักปลัด
ยุทธศาสตร์ การพัฒนา ด้านโครงสร้าง พื้นฐาน	ยุทธศาสตร์ การพัฒนาด้าน โครงสร้าง พื้นฐาน	๕๐	๕๐	๕๐	๕๐	๕๐	- ปรับปรุง/ซ่อมแซมถนน แอสฟัลต์ติก คอนกรีต คสล. และลูกรัง	จำนวนถนน ที่ได้รับการ ปรับปรุง/ ซ่อมแซม	ปีละ ๕๐ สาย	- โครงการปรับปรุง/ ซ่อมแซมถนน แอสฟัลต์ติก คสล. และลูกรัง	กองช่าง	สำนักปลัด
ยุทธศาสตร์ การพัฒนา ด้านโครงสร้าง พื้นฐาน	ยุทธศาสตร์ การพัฒนาด้าน โครงสร้าง พื้นฐาน	๑๖	๑๖	๑๖	๑๖	๑๖	- วางท่อระบายน้ำ คลองส่งน้ำ	จำนวนแห่งที่ วางท่อระบายน้ำ และขุดลอก คลองส่งน้ำ	ปีละ ๑๖ แห่ง	- โครงการวางท่อ ระบายน้ำ - โครงการขุดลอกคลองส่ง น้ำ/ลำห้วย/สระน้ำ	กองช่าง	สำนักปลัด
ยุทธศาสตร์ การพัฒนา ด้านโครงสร้าง พื้นฐาน	ยุทธศาสตร์ การพัฒนาด้าน โครงสร้าง พื้นฐาน	๑๖	๑๖	๑๖	๑๖	๑๖	- ปรับปรุง/ซ่อมแซม ท่อระบายน้ำและ คลองส่งน้ำ	จำนวนท่อระบาย น้ำและคลองส่ง น้ำที่ ได้ปรับปรุง/ ซ่อมแซม	ปีละ ๑๖ แห่ง	- โครงการปรับปรุง/ ซ่อมแซมท่อระบายน้ำและ คลองส่งน้ำ	กองช่าง	สำนักปลัด

ยุทธศาสตร์ที่ ๑ ยุทธศาสตร์การพัฒนาด้านโครงสร้างพื้นฐาน

แนวทางการพัฒนาที่ ๒ พัฒนาการจราจร

ยุทธศาสตร์ อปท. ในเขต จังหวัด	ยุทธศาสตร์ อปท.	ค่าเป้าหมาย					กลยุทธ์ /แนวทาง การพัฒนา	ตัวชี้วัดระดับ กลยุทธ์	ความก้าว หน้า ของ เป้าหมาย	โครงการ/กิจกรรม	หน่วย รับผิดชอบ	หน่วย สนับสนุน
		๖๑	๖๒	๖๓	๖๔	๖๕						
ยุทธศาสตร์ การพัฒนา ด้านโครงสร้าง พื้นฐาน	ยุทธศาสตร์ การพัฒนาด้าน โครงการสร้าง พื้นฐาน	๓	๓	๓	๓	๓	- ติดตั้งเครื่องหมาย/ อุปกรณ์อำนวยความสะดวก ปลอดภัย	จำนวนการติดตั้ง	ปีละ ๓ จุด	- โครงการติดตั้ง เครื่องหมายจราจร/ อุปกรณ์อำนวยความสะดวก ปลอดภัย	กองช่าง	สำนักปลัด

ยุทธศาสตร์ที่ ๑ ยุทธศาสตร์การพัฒนาด้านโครงสร้างพื้นฐาน

แนวทางการพัฒนาที่ ๓ ติดตั้ง/ขยายเขตและซ่อมแซมไฟฟ้าส่องสว่างทางสาธารณะ

ยุทธศาสตร์ อปท. ในเขต จังหวัด	ยุทธศาสตร์ อปท.	ค่าเป้าหมาย					กลยุทธ์ /แนวทาง การพัฒนา	ตัวชี้วัดระดับ กลยุทธ์	ความก้าว หน้าของ เป้าหมาย	โครงการ/กิจกรรม	หน่วย รับผิดชอบ	หน่วย สนับสนุน
		๖๑	๖๒	๖๓	๖๔	๖๕						
ยุทธศาสตร์ การพัฒนา ด้านโครงสร้าง พื้นฐาน	ยุทธศาสตร์ การพัฒนาด้าน โครงการสร้าง พื้นฐาน	๑๖	๑๖	๑๖	๑๖	๑๖	- ติดตั้ง/ขยายเขตไฟฟ้า ส่องสว่างทางสาธารณะ	จำนวนไฟฟ้า ที่ได้ติดตั้งและ ขยายเขต	ปีละ ๑๖ จุด	- โครงการติดตั้ง/ขยาย เขตไฟฟ้าส่องสว่างทาง สาธารณะภายในตำบล หลุมรั้ง	กองช่าง	สำนักปลัด
ยุทธศาสตร์ การพัฒนา ด้านโครงสร้าง พื้นฐาน	ยุทธศาสตร์ การพัฒนาด้าน โครงการสร้าง พื้นฐาน	๑๐ ๐	๑๐ ๐	๑๐ ๐	๑๐ ๐	๑๐ ๐	- ปรับปรุง/ซ่อมแซม ระบบไฟฟ้าส่องสว่างทาง สาธารณะ	จำนวนไฟฟ้า ส่องสว่างที่ได้ ปรับปรุง/ ซ่อมแซม	ปีละ ๑๐๐ จุด	- โครงการปรับปรุง/ ซ่อมแซมระบบไฟฟ้า ส่องสว่างทางสาธารณะ	กองช่าง	สำนักปลัด
ยุทธศาสตร์ การพัฒนา ด้านโครงสร้าง พื้นฐาน	ยุทธศาสตร์ การพัฒนาด้าน โครงการสร้าง พื้นฐาน	๓	๓	๓	๓	๓	- ขยายเขตไฟฟ้า	จำนวนการขยาย เขตไฟฟ้า	ปีละ ๓ จุด	- โครงการขยายเขต ไฟฟ้าหมู่บ้าน	กองช่าง	สำนักปลัด

ยุทธศาสตร์ที่ ๑ ยุทธศาสตร์การพัฒนาด้านโครงสร้างพื้นฐาน

แนวทางการพัฒนาที่ ๔ ขยายเขต/ปรับปรุงและซ่อมแซมระบบประปาหมู่บ้าน

ยุทธศาสตร์ อปท. ในเขต จังหวัด	ยุทธศาสตร์ อปท.	ค่าเป้าหมาย					กลยุทธ์ /แนวทาง การพัฒนา	ตัวชี้วัดระดับ กลยุทธ์	ความก้าว หน้า ของ เป้าหมาย	โครงการ/กิจกรรม	หน่วย รับผิดชอบ	หน่วย สนับสนุน
		๖๑	๖๒	๖๓	๖๔	๖๕						
ยุทธศาสตร์ การพัฒนา ด้านโครงสร้าง พื้นฐาน	ยุทธศาสตร์ การพัฒนาด้าน โครงการสร้าง พื้นฐาน	๑๐	๑๐	๑๐	๑๐	๑๐	- ก่อสร้าง/ขยายเขต ประปาหมู่บ้าน	จำนวนประปา หมู่บ้านที่ก่อสร้าง/ ขยายเขตเพิ่มขึ้น	ปีละ ๑๐ แห่ง	- โครงการขยายเขต ระบบประปา -โครงการก่อสร้าง ท่อส่งประปาหมู่บ้าน - โครงการขุดเจาะ บ่อบาดาล	กองช่าง	สำนักปลัด
ยุทธศาสตร์ การพัฒนา ด้านโครงสร้าง พื้นฐาน	ยุทธศาสตร์ การพัฒนาด้าน โครงการสร้าง พื้นฐาน	๑๖	๑๖	๑๖	๑๖	๑๖	- ปรับปรุง/ซ่อมแซม ประปาหมู่บ้าน	จำนวนประปา หมู่บ้านที่ได้ ปรับปรุง/ซ่อมแซม	ปีละ ๑๖ ครั้ง	- โครงการปรับปรุง/ ซ่อมแซมระบบประปา หมู่บ้านภายในตำบล หลุมรั้ง	กองช่าง	สำนักปลัด

ยุทธศาสตร์ที่ ๑ ยุทธศาสตร์การพัฒนาด้านโครงสร้างพื้นฐาน

แนวทางการพัฒนาที่ ๕ การจัดการและพัฒนาระบบบริการสาธารณะอื่น ๆ

ยุทธศาสตร์ อปท. ในเขต จังหวัด	ยุทธศาสตร์ อปท.	ค่าเป้าหมาย					กลยุทธ์ /แนวทาง การพัฒนา	ตัวชี้วัดระดับ กลยุทธ์	ความก้าว หน้าของ เป้าหมาย	โครงการ/กิจกรรม	หน่วย รับผิดชอบ	หน่วย สนับสนุน
		๖๑	๖๒	๖๓	๖๔	๖๕						
ยุทธศาสตร์ การพัฒนา ด้านโครงสร้าง พื้นฐาน	ยุทธศาสตร์ การพัฒนาด้าน โครงสร้าง พื้นฐาน	๑๐ ๐	๑๐ ๐	๑๐ ๐	๑๐ ๐	๑๐ ๐	- จัดทำป้ายชอยถนน	จำนวนป้าย ที่ติดตั้ง	ปีละ ๑๐๐ ป้าย	- จัดทำป้ายชอยถนน ภายในเขตรับผิดชอบ อบต.หลุมรั้ง และ ซ่อมแซมป้ายตำบล	กองช่าง	สำนักปลัด
ยุทธศาสตร์ การพัฒนา ด้านโครงสร้าง พื้นฐาน	ยุทธศาสตร์ การพัฒนาด้าน โครงสร้าง พื้นฐาน	๑๖	๑๖	๑๖	๑๖	๑๖	- บำรุงรักษา/ซ่อมแซม หอกระจายข่าวหมู่บ้าน	จำนวนหอ กระจายข่าว ที่ได้รับการ บำรุงรักษา/ ซ่อมแซม	ปีละ ๑๖ แห่ง	- โครงการบำรุงรักษา/ ซ่อมแซม หอกระจายข่าวหมู่บ้าน	กองช่าง	สำนักปลัด
ยุทธศาสตร์ การพัฒนา ด้านโครงสร้าง พื้นฐาน	ยุทธศาสตร์ การพัฒนาด้าน โครงสร้าง พื้นฐาน	๒	-	-	-	-	- ปรับปรุงภูมิทัศน์	จำนวนสถานที่ ที่ได้รับการ ปรับปรุง ภูมิทัศน์	๒ แห่ง	- โครงการปรับปรุง ภูมิทัศน์ หมู่ที่ ๓ บ้านหนองอีเหิน บริเวณสระ - โครงการปรับปรุง ภูมิทัศน์ฝายน้ำล้น หมู่ที่ ๗ บ้านหนองล้อมรั้ว	กองช่าง	สำนักปลัด

ยุทธศาสตร์ที่ ๑ ยุทธศาสตร์การพัฒนาด้านโครงสร้างพื้นฐาน

แนวทางการพัฒนาที่ ๕ การจัดการและพัฒนาระบบบริการสาธารณะอื่น ๆ (ต่อ)

ยุทธศาสตร์ อปท. ในเขต จังหวัด	ยุทธศาสตร์ อปท.	ค่าเป้าหมาย					กลยุทธ์ /แนวทาง การพัฒนา	ตัวชี้วัดระดับ กลยุทธ์	ความก้าว หน้าของ เป้าหมาย	โครงการ/กิจกรรม	หน่วย รับผิดชอบ	หน่วย สนับสนุน
		๖๑	๖๒	๖๓	๖๔	๖๕						
ยุทธศาสตร์ การพัฒนา ด้านโครงสร้าง พื้นฐาน	ยุทธศาสตร์ การพัฒนาด้าน โครงสร้าง พื้นฐาน	๑	๑	๑	๑	๑	- การกักเก็บน้ำและ การระบายน้ำเพื่อ การเกษตร	ปริมาณการ กักเก็บน้ำ และการ ระบายน้ำ	ปีละ ๑ จุด	- โครงการฝายน้ำล้น ลำห้วยหนองแหน หมู่ที่ ๑๐ - โครงการซ่อมแซมฝาย น้ำล้น หมู่ที่ ๗ - โครงการตาดคอนกรีต บริเวณหน้าท่อ-ท้ายท่อ หมู่ที่ ๕ บริเวณถนน สายหนองสองห้อง ซอย ๕ , หมู่ที่ ๑๕	กองช่าง	สำนักปลัด
ยุทธศาสตร์ การพัฒนา ด้านโครงสร้าง พื้นฐาน	ยุทธศาสตร์ การพัฒนาด้าน โครงสร้าง พื้นฐาน	๑	๑	๑	๑	๑	- การป้องกันการ พังทลาย	การไม่ พังทลาย ของตลิ่ง	ปีละ ๑ จุด	- โครงการเรียงหินยาแนว หมู่ที่ ๖ , ๑๐	กองช่าง	สำนักปลัด
ยุทธศาสตร์ การพัฒนา ด้านโครงสร้าง พื้นฐาน	ยุทธศาสตร์ การพัฒนาด้าน โครงสร้าง พื้นฐาน	๑	๑	๑	๑	๑	- ก่อสร้างสถานีสูบน้ำ	จำนวนสถานี สูบน้ำ	๑ แห่ง	- โครงการก่อสร้างสถานี สูบน้ำจากตำบลบ้านใหม่ ถึงตำบลหลุมรัง	กองช่าง	สำนักปลัด

ยุทธศาสตร์ที่ ๑ ยุทธศาสตร์การพัฒนาด้านโครงสร้างพื้นฐาน

แนวทางการพัฒนาที่ ๕ การจัดการและพัฒนาระบบบริการสาธารณะอื่น ๆ (ต่อ)

ยุทธศาสตร์ อปท. ในเขต จังหวัด	ยุทธศาสตร์ อปท.	ค่าเป้าหมาย					กลยุทธ์ /แนวทาง การพัฒนา	ตัวชี้วัดระดับ กลยุทธ์	ความก้าว หน้าของ เป้าหมาย	โครงการ/กิจกรรม	หน่วย รับผิดชอบ	หน่วย สนับสนุน
		๖๑	๖๒	๖๓	๖๔	๖๕						
ยุทธศาสตร์ การพัฒนา ด้านโครงสร้าง พื้นฐาน	ยุทธศาสตร์ การพัฒนาด้าน โครงสร้าง พื้นฐาน	๑	๑	๑	๑	๑	- ติดตั้งระบบเสียง ตามสาย	จำนวนการ ติดตั้ง	๑๖ หมู่บ้าน	- โครงการติดตั้งระบบเสียง ตามสาย (ไร้สาย) ภายใน ตำบลหลุมรั้ง	กองช่าง	สำนักปลัด

ยุทธศาสตร์ที่ ๒ ยุทธศาสตร์การพัฒนาด้านส่งเสริมคุณภาพชีวิต

แนวทางการพัฒนาที่ ๑ การสังคมสงเคราะห์พัฒนาคุณภาพชีวิตเด็ก สตรี ผู้สูงอายุ ผู้ด้อยโอกาส

ยุทธศาสตร์ อปท. ในเขต จังหวัด	ยุทธศาสตร์ อปท.	ค่าเป้าหมาย					กลยุทธ์ /แนวทาง การพัฒนา	ตัวชี้วัดระดับ กลยุทธ์	ความก้าว หน้าของ เป้าหมาย	โครงการ/กิจกรรม	หน่วย รับผิดชอบ	หน่วย สนับสนุน
		๖๑	๖๒	๖๓	๖๔	๖๕						
ยุทธศาสตร์ การพัฒนาด้าน สังคม	ยุทธศาสตร์ การพัฒนา ด้านส่งเสริม คุณภาพชีวิต	๑	-	-	-	-	- จัดตั้งชมรม	จำนวนชมรม ที่จัดตั้ง	๑ ชมรม	- จัดตั้งชมรมผู้สูงอายุ , เด็ก และผู้ด้อยโอกาส	สำนักปลัด	สำนักปลัด
ยุทธศาสตร์ การพัฒนาด้าน สังคม	ยุทธศาสตร์ การพัฒนา ด้านส่งเสริม คุณภาพชีวิต	๑๖	๑๖	๑๖	๑๖	๑๖	- การพัฒนาและ ส่งเสริมสถาบัน ครอบครัว	จำนวนหมู่บ้าน ที่ได้ส่งเสริม และพัฒนา	ปีละ ๑๖ หมู่บ้าน	- โครงการศูนย์พัฒนา ครอบครัว ตำบลหลุมรั้ง	สำนักปลัด	สำนักปลัด
ยุทธศาสตร์ การพัฒนาด้าน สังคม	ยุทธศาสตร์ การพัฒนา ด้านส่งเสริม คุณภาพชีวิต	๑๐	๑๐	๑๐	๑๐	๑๐	- อุดหนุนสำนักงาน เหล่ากาชาดจังหวัด กาญจนบุรี	จำนวนการ อุดหนุน	ปีละ ๑ ครั้ง	- อุดหนุนสำนักงาน เหล่ากาชาดจังหวัด กาญจนบุรี	สำนักปลัด	สำนักปลัด
ยุทธศาสตร์ การพัฒนาด้าน สังคม	ยุทธศาสตร์ การพัฒนา ด้านส่งเสริม คุณภาพชีวิต	๑๖	๑๖	๑๖	๑๖	๑๖	- จัดเก็บข้อมูลความ จำเป็นพื้นฐาน	จำนวนหมู่บ้าน ที่ได้ดำเนินการ จัดเก็บข้อมูล ความจำเป็น พื้นฐาน	ปีละ ๑๖ หมู่บ้าน	- โครงการจัดเก็บข้อมูล ความจำเป็นพื้นฐาน (จปฐ.)	สำนักปลัด	สำนักปลัด

ยุทธศาสตร์ที่ ๒ ยุทธศาสตร์การพัฒนาด้านส่งเสริมคุณภาพชีวิต

แนวทางการพัฒนาที่ ๒ การส่งเสริมกีฬาและนันทนาการ

ยุทธศาสตร์ อปท. ในเขต จังหวัด	ยุทธศาสตร์ อปท.	ค่าเป้าหมาย					กลยุทธ์ /แนวทาง การพัฒนา	ตัวชี้วัดระดับ กลยุทธ์	ความก้าว หน้าของ เป้าหมาย	โครงการ/กิจกรรม	หน่วย รับผิดชอบ	หน่วย สนับสนุน
		๖๑	๖๒	๖๓	๖๔	๖๕						
ยุทธศาสตร์ การพัฒนาด้าน สังคม	ยุทธศาสตร์ การพัฒนา ด้านส่งเสริม คุณภาพชีวิต	๒	๒	๒	๒	๒	- อุดหนุน/ส่งเสริม การแข่งขันกีฬา	จำนวนครั้งที่ อุดหนุนและ ส่งเสริมการแข่งขัน กีฬา	ปีละ ๒ ครั้ง	- จัดกิจกรรมการแข่งขัน กีฬา - อุดหนุนหน่วยงานอื่น ทางด้านการกีฬา	สำนักปลัด	สำนักปลัด
ยุทธศาสตร์ การพัฒนาด้าน สังคม	ยุทธศาสตร์ การพัฒนา ด้านส่งเสริม คุณภาพชีวิต	๑๖	๑๖	๑๖	๑๖	๑๖	- รมรณรงค์ประชาสัมพันธ์ การออกกำลังกาย	จำนวนหมู่บ้านที่ ได้รับทราบข่าว ประชาสัมพันธ์	ปีละ ๑๖ หมู่บ้าน	- ประชาสัมพันธ์ ข้อมูลด้านการรักษา สุขภาพอนามัย	สำนักปลัด	สำนักปลัด

ยุทธศาสตร์ที่ ๒ ยุทธศาสตร์การพัฒนาด้านส่งเสริมคุณภาพชีวิต

แนวทางการพัฒนาที่ ๓ พัฒนาและส่งเสริมการจัดการศึกษา

ยุทธศาสตร์ อปท. ในเขต จังหวัด	ยุทธศาสตร์ อปท.	ค่าเป้าหมาย					กลยุทธ์ /แนวทาง การพัฒนา	ตัวชี้วัดระดับ กลยุทธ์	ความก้าว หน้าของ เป้าหมาย	โครงการ/กิจกรรม	หน่วย รับผิดชอบ	หน่วย สนับสนุน
		๖๑	๖๒	๖๓	๖๔	๖๕						
ยุทธศาสตร์ การพัฒนาด้าน สังคม	ยุทธศาสตร์ การพัฒนา ด้านส่งเสริม คุณภาพชีวิต	๑	๑	๑	๑	๑	- จัดทำวัสดุอุปกรณ์ สื่อการเรียนการสอน	จำนวนวัสดุอุปกรณ์ สื่อการเรียนการ สอน	ปีละ ๑ ชุด	- จัดทำวัสดุ อุปกรณ์ สื่อการเรียนการสอน สำหรับศูนย์พัฒนาเด็ก เล็กฯ	สำนักปลัด	สำนักปลัด
ยุทธศาสตร์ การพัฒนาด้าน สังคม	ยุทธศาสตร์ การพัฒนา ด้านส่งเสริม คุณภาพชีวิต	๕	๕	๕	๕	๕	- อาหารกลางวัน/ อาหารเสริม (นม)	จำนวนศูนย์/ โรงเรียนที่ได้รับ การส่งเสริม	ปีละ ๕ แห่ง	- โครงการส่งเสริม อาหารกลางวัน/อาหาร เสริม (นม)	สำนักปลัด	สำนักปลัด
ยุทธศาสตร์ การพัฒนาด้าน สังคม	ยุทธศาสตร์ การพัฒนา ด้านส่งเสริม คุณภาพชีวิต	๕	๕	๕	๕	๕	- อุดหนุนกิจการศึกษา และส่งเสริมการศึกษา	จำนวนหน่วยงาน ที่ได้รับการ อุดหนุน/ส่งเสริม	ปีละ ๕ หน่วยงาน	- โครงการอุดหนุน กิจการศึกษาและหรือ ส่งเสริมสนับสนุนด้าน การศึกษาอื่น - อุดหนุนศูนย์ข้อมูล ข่าวสารการจัดซื้อ จัดจ้าง	สำนักปลัด	สำนักปลัด

ยุทธศาสตร์ที่ ๒ ยุทธศาสตร์การพัฒนาด้านส่งเสริมคุณภาพชีวิต
 แนวทางการพัฒนาที่ ๓ พัฒนาและส่งเสริมการจัดการศึกษา (ต่อ)

ยุทธศาสตร์ อปท. ในเขต จังหวัด	ยุทธศาสตร์ อปท.	ค่าเป้าหมาย					กลยุทธ์ /แนวทาง การพัฒนา	ตัวชี้วัดระดับ กลยุทธ์	ความก้าว หน้าของ เป้าหมาย	โครงการ/กิจกรรม	หน่วย รับผิดชอบ	หน่วย สนับสนุน
		๖๑	๖๒	๖๓	๖๔	๖๕						
ยุทธศาสตร์ การพัฒนาด้าน สังคม	ยุทธศาสตร์ การพัฒนา ด้านส่งเสริม คุณภาพชีวิต	๗	๗	๗	๗	๗	- ส่งเสริมพัฒนาการ ของเด็กเล็ก	จำนวนกิจกรรม ที่ส่งเสริม พัฒนาการของ เด็กเล็ก	ปีละ ๗ กิจกรรม	- โครงการพัฒนาศักยภาพ ศูนย์พัฒนาเด็กเล็กฯ - โครงการวันเด็กแห่งชาติ - โครงการสืบสานวัฒนธรรม ประเพณีของศูนย์พัฒนา เด็กเล็ก - โครงการรู้ซึ้งถึงค่าน้ำนม - โครงการรักษ์ฟัน - กิจกรรมออกกำลังกาย ยามเช้า - ปรับปรุง/พัฒนาสถานที่ ปฏิบัติการด้านการศึกษา	สำนักปลัด	สำนักปลัด

ยุทธศาสตร์ที่ ๒ ยุทธศาสตร์การพัฒนาด้านส่งเสริมคุณภาพชีวิต

แนวทางการพัฒนาที่ ๔ การพัฒนาส่งเสริมสุขภาพอนามัย

ยุทธศาสตร์ อปท. ในเขต จังหวัด	ยุทธศาสตร์ อปท.	ค่าเป้าหมาย					กลยุทธ์ /แนวทาง การพัฒนา	ตัวชี้วัดระดับ กลยุทธ์	ความก้าว หน้าของ เป้าหมาย	โครงการ/กิจกรรม	หน่วย รับผิดชอบ	หน่วย สนับสนุน
		๖๑	๖๒	๖๓	๖๔	๖๕						
ยุทธศาสตร์ การพัฒนาด้าน สังคม	ยุทธศาสตร์ การพัฒนา ด้านส่งเสริม คุณภาพชีวิต	๑๖	๑๖	๑๖	๑๖	๑๖	- รมรณรงค์ ป้องกันและ ควบคุมโรคติดต่อ	จำนวนหมู่บ้าน ที่ได้มีการ รณรงค์ ป้องกันและ ควบคุม	ปีละ ๑๖ หมู่บ้าน	- โครงการป้องกันโรคพิษ สุนัขบ้า - โครงการพ่นหมอกควัน ป้องกันโรคไข้เลือดออก/ ทรายอะเบท - การจัดซื้อเครื่องพ่น หมอกควัน - โครงการพ่นสารเคมีป้องกัน โรคไข้หวัดนก - โครงการรณรงค์ป้องกัน และแก้ไขปัญหาโรคเอดส์ , วันงดสูบบุหรี่โรคและอื่น ๆ	สำนักปลัด	สำนักปลัด
ยุทธศาสตร์ การพัฒนาด้าน สังคม	ยุทธศาสตร์ การพัฒนา ด้านส่งเสริม คุณภาพชีวิต	๖	๖	๖	๖	๖	- สงเคราะห์ช่วยเหลือ ผู้ติดเชื้อเอดส์	จำนวนผู้ติดเชื้อ เอดส์ที่ได้รับ การสงเคราะห์	ปีละ ๖ คน	- โครงการสงเคราะห์ ช่วยเหลือผู้ป่วยโรคเอดส์	สำนักปลัด	สำนักปลัด
ยุทธศาสตร์ การพัฒนาด้าน สังคม	ยุทธศาสตร์ การพัฒนา ด้านส่งเสริม คุณภาพชีวิต	๑	๑	๑	๑	๑	- สนับสนุนการ ดำเนินงานของ หน่วยงานอื่น	จำนวน หน่วยงานอื่น ที่ได้รับการ สนับสนุน	ปีละ ๑ หน่วยงาน	- อุดหนุนหน่วยงานอื่น ทางด้านสาธารณสุข	สำนักปลัด	สำนักปลัด

ยุทธศาสตร์ที่ ๒ ยุทธศาสตร์การพัฒนาด้านส่งเสริมคุณภาพชีวิต
แนวทางการพัฒนาที่ ๔ การพัฒนาส่งเสริมสุขภาพอนามัย (ต่อ)

ยุทธศาสตร์ อปท. ในเขต จังหวัด	ยุทธศาสตร์ อปท.	ค่าเป้าหมาย					กลยุทธ์ /แนวทาง การพัฒนา	ตัวชี้วัดระดับ กลยุทธ์	ความก้าว หน้าของ เป้าหมาย	โครงการ/กิจกรรม	หน่วย รับผิดชอบ	หน่วย สนับสนุน
		๖๑	๖๒	๖๓	๖๔	๖๕						
ยุทธศาสตร์ การพัฒนาด้าน สังคม	ยุทธศาสตร์ การพัฒนา ด้านส่งเสริม คุณภาพชีวิต	๑	-	-	-	-	- กองทุนหลักประกัน สุขภาพถ้วนหน้าระดับ ท้องถิ่น	จำนวนกองทุน หลักประกัน สุขภาพที่ได้รับ การจัดตั้ง	๑ กองทุน	- โครงการกองทุน หลักประกันสุขภาพถ้วนหน้า ระดับท้องถิ่น	สำนักปลัด	สำนักปลัด
ยุทธศาสตร์ การพัฒนาด้าน สังคม	ยุทธศาสตร์ การพัฒนา ด้านส่งเสริม คุณภาพชีวิต	๑๖	๑๖	๑๖	๑๖	๑๖	- อุดหนุนการ ดำเนินงานของศูนย์ สาธารณสุขมูลฐาน	จำนวนการ อุดหนุน	ปีละ ๑๖ ศูนย์	- โครงการศูนย์สาธารณสุข มูลฐาน - โครงการตรวจสุขภาพ	สำนักปลัด	สำนักปลัด
ยุทธศาสตร์ การพัฒนาด้าน สังคม	ยุทธศาสตร์ การพัฒนา ด้านส่งเสริม คุณภาพชีวิต	๑๖	๑๖	๑๖	๑๖	๑๖	- การส่งเสริมสุขภาพ ของประชาชนใน ตำบลหลุมรั้ง	จำนวนหมู่บ้าน ที่ส่งเสริม	ปีละ ๑๖ หมู่บ้าน	- โครงการตรวจสุขภาพ	สำนักปลัด	สำนักปลัด

ยุทธศาสตร์ที่ ๒ ยุทธศาสตร์การพัฒนาด้านส่งเสริมคุณภาพชีวิต

แนวทางการพัฒนาที่ ๕ การส่งเสริมศิลปวัฒนธรรม จารีตประเพณีและภูมิปัญญาท้องถิ่น

ยุทธศาสตร์ อปท. ในเขต จังหวัด	ยุทธศาสตร์ อปท.	ค่าเป้าหมาย					กลยุทธ์ /แนวทาง การพัฒนา	ตัวชี้วัดระดับ กลยุทธ์	ความก้าว หน้าของ เป้าหมาย	โครงการ/กิจกรรม	หน่วย รับผิดชอบ	หน่วย สนับสนุน
		๖๑	๖๒	๖๓	๖๔	๖๕						
ยุทธศาสตร์ การพัฒนาด้าน ศาสนา ศิลปะ และวัฒนธรรม	ยุทธศาสตร์ การพัฒนา ด้านส่งเสริม คุณภาพชีวิต	๓	๓	๓	๓	๓	- สืบสานประเพณีไทย	จำนวนกิจกรรม ที่สืบสาน ประเพณีไทย	ปีละ ๓ กิจกรรม	- โครงการลอยกระทง - โครงการสืบสาน วันมหาสงกรานต์ - โครงการแห่เทียนพรรษา	สำนักปลัด	สำนักปลัด
ยุทธศาสตร์ การพัฒนาด้าน ศาสนา ศิลปะ และวัฒนธรรม	ยุทธศาสตร์ การพัฒนา ด้านส่งเสริม คุณภาพชีวิต	๑	๑	๑	๑	๑	- อุดหนุนสภา วัฒนธรรม	จำนวนครั้งที่ อุดหนุน งบประมาณ	ปีละ ๑ ครั้ง	- อุดหนุนหน่วยงานอื่น ทางด้านศาสนา วัฒนธรรม ประเพณี	สำนักปลัด	สำนักปลัด
ยุทธศาสตร์ การพัฒนาด้าน ศาสนา ศิลปะ และวัฒนธรรม	ยุทธศาสตร์ การพัฒนา ด้านส่งเสริม คุณภาพชีวิต	๑	-	-	-	-	- จัดตั้งแหล่งเรียนรู้ ด้านศาสนา ศิลปะ วัฒนธรรมและ ประเพณี	จำนวนแหล่ง เรียนรู้ที่ได้รับ การจัดตั้ง	๑ แหล่ง	- จัดให้มีศูนย์หรือแหล่งเรียนรู้ ด้านศาสนา ศิลปะ วัฒนธรรม และจารีตประเพณีของตำบล หลุมรั้ง	สำนักปลัด	สำนักปลัด
ยุทธศาสตร์ การพัฒนาด้าน ศาสนา ศิลปะ และวัฒนธรรม	ยุทธศาสตร์ การพัฒนา ด้านส่งเสริม คุณภาพชีวิต	๒	๒	๒	๒	๒	- เถลิงพระชนมพรรษา	จำนวนกิจกรรม ที่ดำเนินงาน	ปีละ ๒ กิจกรรม	- โครงการเฉลิมพระ ชนมพรรษาพระบาทสมเด็จพระเจ้าอยู่หัวฯ - โครงการเฉลิมพระ ชนมพรรษาสมเด็จพระนาง เจ้าพระบรมราชินีนาถฯ	สำนักปลัด	สำนักปลัด

ยุทธศาสตร์ที่ ๓ ยุทธศาสตร์การพัฒนาด้านจัดระเบียบชุมชน สังคม และรักษาความสงบเรียบร้อย
 แนวทางการพัฒนาที่ ๑ พัฒนาการป้องกันและบรรเทาสาธารณภัย

ยุทธศาสตร์ อปท. ในเขต จังหวัด	ยุทธศาสตร์ อปท.	ค่าเป้าหมาย					กลยุทธ์ /แนวทาง การพัฒนา	ตัวชี้วัดระดับ กลยุทธ์	ความก้าว หน้าของ เป้าหมาย	โครงการ/กิจกรรม	หน่วย รับผิดชอบ	หน่วย สนับสนุน
		๖๑	๖๒	๖๓	๖๔	๖๕						
ยุทธศาสตร์ การพัฒนาด้าน สังคม	ยุทธศาสตร์ การพัฒนาด้าน จัดระเบียบชุมชน สังคม และรักษา ความสงบเรียบร้อย	๑๖	๑๖	๑๖	๑๖	๑๖	- ช่วยเหลือและบรรเทา ความเดือดร้อน ผู้ประสบภัย	จำนวนหมู่บ้าน ที่ได้รับการ ช่วยเหลือ	ปีละ ๑๖ หมู่บ้าน	- โครงการช่วยเหลือ/ สนับสนุนผู้ประสบ สาธารณภัย - โครงการจัดตั้งเวรยาม ประจำถน้ำ	สำนักปลัด	สำนักปลัด
ยุทธศาสตร์ การพัฒนาด้าน สังคม	ยุทธศาสตร์ การพัฒนาด้าน จัดระเบียบชุมชน สังคม และรักษา ความสงบเรียบร้อย	๓	๓	๓	๓	๓	- จัดทำแผนป้องกันและ บรรเทาสาธารณภัย	จำนวนแผน ที่ได้จัดทำ	ปีละ ๓ ประเภท	- จัดทำแผนป้องกันและ บรรเทาสาธารณภัย	สำนักปลัด	สำนักปลัด
ยุทธศาสตร์ การพัฒนาด้าน สังคม	ยุทธศาสตร์ การพัฒนาด้าน จัดระเบียบชุมชน สังคม และรักษา ความสงบเรียบร้อย	๒	๒	๒	๒	๒	- จัดตั้งจุดบริการ ประชาชนช่วงเทศกาล	จำนวนครั้งที่ จัดตั้งจุดบริการ	ปีละ ๒ ครั้ง	- โครงการจุดบริการ ประชาชนช่วงเทศกาล สำคัญต่าง ๆ	สำนักปลัด	สำนักปลัด

ยุทธศาสตร์ที่ ๓ ยุทธศาสตร์การพัฒนาด้านจัดระเบียบชุมชน สังคม และรักษาความสงบเรียบร้อย

แนวทางการพัฒนาที่ ๒ การรักษาความสงบเรียบร้อย ความปลอดภัยในชีวิตและทรัพย์สิน

ยุทธศาสตร์ อปท. ในเขต จังหวัด	ยุทธศาสตร์ อปท.	ค่าเป้าหมาย					กลยุทธ์ /แนวทาง การพัฒนา	ตัวชี้วัดระดับ กลยุทธ์	ความก้าว หน้าของ เป้าหมาย	โครงการ/กิจกรรม	หน่วย รับผิดชอบ	หน่วย สนับสนุน
		๖๑	๖๒	๖๓	๖๔	๖๕						
ยุทธศาสตร์ การพัฒนา ด้านสังคม	ยุทธศาสตร์ การพัฒนาด้าน จัดระเบียบชุมชน สังคม และรักษา ความสงบเรียบร้อย	๑	๑	๑	๑	๑	- ทบทวนความรู้ อปพร.	จำนวนครั้งที่จัด ฝึกอบรมทบทวน ความรู้ให้แก่ อปพร.	ปีละ ๑ ครั้ง	- โครงการพัฒนาทักษะ และเตรียมความพร้อม ในกิจการ อปพร.	สำนักปลัด	สำนักปลัด
ยุทธศาสตร์ การพัฒนา ด้านสังคม	ยุทธศาสตร์ การพัฒนาด้าน จัดระเบียบชุมชน สังคม และรักษา ความสงบเรียบร้อย	๑	๑	๑	๑	๑	- การจัดซื้อ รถบรรทุกน้ำ	จำนวนการจัดซื้อ	๑ คัน	- โครงการจัดซื้อ รถบรรทุกน้ำ ขนาดใหญ่	สำนักปลัด	สำนักปลัด
ยุทธศาสตร์ การพัฒนา ด้านสังคม	ยุทธศาสตร์ การพัฒนาด้าน จัดระเบียบชุมชน สังคม และรักษา ความสงบเรียบร้อย	๑	๑	๑	๑	๑	- การติดตั้งกล้อง CCTV	- จำนวนการติดตั้ง	๑ ชุด	- โครงการติดตั้ง กล้อง CCTV	สำนักปลัด	สำนักปลัด

ยุทธศาสตร์ที่ ๓ ยุทธศาสตร์การพัฒนาด้านจัดระเบียบชุมชน สังคม และรักษาความสงบเรียบร้อย
 แนวทางการพัฒนาที่ ๒ การรักษาความสงบเรียบร้อย ความปลอดภัยในชีวิตและทรัพย์สิน (ต่อ)

ยุทธศาสตร์ อปท. ในเขต จังหวัด	ยุทธศาสตร์ อปท.	ค่าเป้าหมาย					กลยุทธ์ /แนวทาง การพัฒนา	ตัวชี้วัดระดับ กลยุทธ์	ความก้าว หน้าของ เป้าหมาย	โครงการ/กิจกรรม	หน่วย รับผิดชอบ	หน่วย สนับสนุน
		๖๑	๖๒	๖๓	๖๔	๖๕						
ยุทธศาสตร์ การพัฒนา ด้านสังคม	ยุทธศาสตร์ การพัฒนาด้าน จัดระเบียบชุมชน สังคม และรักษา ความสงบเรียบร้อย	๑	๑	๑	๑	๑	- อุดหนุนหน่วยงานที่ เกี่ยวกับ อปพร.	จำนวนหน่วยงานที่ ได้รับการอุดหนุน	๑ หน่วยงาน	- โครงการอุดหนุน หน่วยงานอื่นในกิจการ ที่เกี่ยวกับ อปพร.	สำนักปลัด	สำนักปลัด
ยุทธศาสตร์ การพัฒนา ด้านสังคม	ยุทธศาสตร์ การพัฒนาด้าน จัดระเบียบชุมชน สังคม และรักษา ความสงบเรียบร้อย	๑	๑	๑	๑	๑	- กิจกรรมออกตรวจ เวรยาม	จำนวนครั้งการ ออกตรวจเวรยาม	ปีละ ๒๔ ครั้ง	- กิจกรรมออกตรวจ และเฝ้าระวังเหตุ สาธารณภัย โดย อปพร./เจ้าหน้าที่	สำนักปลัด	สำนักปลัด
ยุทธศาสตร์ การพัฒนา ด้านสังคม	ยุทธศาสตร์ การพัฒนาด้าน จัดระเบียบชุมชน สังคม และรักษา ความสงบเรียบร้อย	๑	-	-	-	-	- จัดตั้งศูนย์กู้ชีพกู้ภัย อบต.หลุมรั้ง	จำนวนศูนย์ฯ ที่ได้จัดตั้ง	๑ ศูนย์	- จัดตั้งศูนย์/สำนักงาน ปฏิบัติการกู้ชีพกู้ภัย อบต.หลุมรั้ง	สำนักปลัด	สำนักปลัด

ยุทธศาสตร์ที่ ๓ ยุทธศาสตร์การพัฒนาด้านจัดระเบียบชุมชน สังคม และรักษาความสงบเรียบร้อย

แนวทางการพัฒนาที่ ๓ การป้องกันและแก้ไขปัญหายาเสพติด

ยุทธศาสตร์ อปท. ในเขต จังหวัด	ยุทธศาสตร์ อปท.	ค่าเป้าหมาย					กลยุทธ์ /แนวทาง การพัฒนา	ตัวชี้วัดระดับ กลยุทธ์	ความก้าว หน้าของ เป้าหมาย	โครงการ/กิจกรรม	หน่วย รับผิดชอบ	หน่วย สนับสนุน
		๖๑	๖๒	๖๓	๖๔	๖๕						
ยุทธศาสตร์ การพัฒนาด้าน สังคม	ยุทธศาสตร์ การพัฒนาด้าน จัดระเบียบชุมชน สังคม และรักษา ความสงบเรียบร้อย	๓	๓	๓	๓	๓	- อุดหนุน ศตส. และหน่วยงานอื่น ด้านยาเสพติด	จำนวนหน่วยงาน ที่อุดหนุน งบประมาณ ด้านยาเสพติด	ปีละ ๓ หน่วยงาน	- โครงการอุดหนุน ศตส. และหรือ หน่วยงานอื่น ด้านยาเสพติด	สำนักปลัด	สำนักปลัด
ยุทธศาสตร์ การพัฒนาด้าน สังคม	ยุทธศาสตร์ การพัฒนาด้าน จัดระเบียบชุมชน สังคม และรักษา ความสงบเรียบร้อย	๑๖	๑๖	๑๖	๑๖	๑๖	- รณรงค์ให้ความรู้ด้าน ปัญหาเสพติด	จำนวนหมู่บ้านที่ ได้รับการรณรงค์	ปีละ ๑๖ หมู่บ้าน	- กิจกรรมให้ความรู้ ด้านการป้องกันและ แก้ไขปัญหายาเสพติด แก่ประชาชน	สำนักปลัด	สำนักปลัด
ยุทธศาสตร์ การพัฒนาด้าน สังคม	ยุทธศาสตร์ การพัฒนาด้านจัด ระเบียบชุมชน สังคม และรักษา ความสงบเรียบร้อย	๑	๑	๑	๑	๑	- แข่งขันกีฬาต้าน ยาเสพติด	จำนวนครั้งการ แข่งขันกีฬา	ปีละ ๑ ครั้ง	- โครงการแข่งขันกีฬา ด้านยาเสพติดตำบล หลุมรัง	สำนักปลัด	สำนักปลัด
ยุทธศาสตร์ การพัฒนาด้าน สังคม	ยุทธศาสตร์ การพัฒนาด้านจัด ระเบียบชุมชน สังคม และรักษา ความสงบเรียบร้อย	๑๖	๑๖	๑๖	๑๖	๑๖	- รับแจ้งเบาะแส ยาเสพติด	จำนวนหมู่บ้าน ที่เข้าถึงระบบการ รับแจ้งเบาะแส ยาเสพติด	ปีละ ๑๖ หมู่บ้าน	- กิจกรรมรับแจ้ง เบาะแทยาเสพติด	สำนักปลัด	สำนักปลัด

ยุทธศาสตร์ที่ ๔ ยุทธศาสตร์การพัฒนาด้านการวางแผน พาณิชยกรรมและการท่องเที่ยว

แนวทางการพัฒนาที่ ๑ การวางแผนพัฒนาตำบล

ยุทธศาสตร์ อปท. ในเขต จังหวัด	ยุทธศาสตร์ อปท.	ค่าเป้าหมาย					กลยุทธ์ /แนวทาง การพัฒนา	ตัวชี้วัดระดับ กลยุทธ์	ความก้าว หน้าของ เป้าหมาย	โครงการ/กิจกรรม	หน่วย รับผิดชอบ	หน่วย สนับสนุน
		๖๑	๖๒	๖๓	๖๔	๖๕						
ยุทธศาสตร์ การพัฒนาด้าน เศรษฐกิจ	ยุทธศาสตร์ การพัฒนาด้าน การวางแผน พาณิชยกรรมและ การท่องเที่ยว	๑๖	๑๖	๑๖	๑๖	๑๖	- จัดประชาคม หมู่บ้าน	จำนวนหมู่บ้าน ที่ได้จัดประชาคม หมู่บ้าน	ปีละ ๑๖ หมู่บ้าน	- กิจกรรมการจัด ประชาคมหมู่บ้าน	สำนักปลัด	สำนักปลัด
ยุทธศาสตร์ การพัฒนาด้าน เศรษฐกิจ	ยุทธศาสตร์ การพัฒนาด้าน การวางแผน พาณิชยกรรมและ การท่องเที่ยว	๒	๒	๒	๒	๒	- จัดทำแผนพัฒนา ตำบล	จำนวน แผนพัฒนา ที่ได้จัดทำ	ปีละ ๒ แผน	- โครงการขับเคลื่อน แผนชุมชนสู่การ พัฒนาท้องถิ่น - โครงการจัดทำ แผนพัฒนาสามปี	สำนักปลัด	สำนักปลัด

ยุทธศาสตร์ที่ ๔ ยุทธศาสตร์การพัฒนาด้านการวางแผน พาณิชยกรรมและการท่องเที่ยว

แนวทางการพัฒนาที่ ๒ การพัฒนาเทคโนโลยี

ยุทธศาสตร์ อปท. ในเขต จังหวัด	ยุทธศาสตร์ อปท.	ค่าเป้าหมาย					กลยุทธ์ /แนวทาง การพัฒนา	ตัวชี้วัดระดับ กลยุทธ์	ความก้าว หน้าของ เป้าหมาย	โครงการ/กิจกรรม	หน่วย รับผิดชอบ	หน่วย สนับสนุน
		๖๑	๖๒	๖๓	๖๔	๖๕						
ยุทธศาสตร์ การพัฒนาด้าน การบริหาร จัดการ	ยุทธศาสตร์ การพัฒนาด้าน การวางแผน พาณิชยกรรมและ การท่องเที่ยว	๒	๒	๒	๒	๒	- ดูแล ปรับปรุง ซ่อมแซมและเตรียม ความพร้อมการ ให้บริการอินเทอร์เน็ต ตำบล	จำนวนครั้งที่ได้ ดูแล ปรับปรุง ซ่อมแซมและ เตรียมความ พร้อมการ ให้บริการ อินเทอร์เน็ต	ปีละ ๒ ครั้ง	- โครงการเตรียมพร้อม การให้บริการ อินเทอร์เน็ตตำบลแก่ ประชาชน	สำนักปลัด	สำนักปลัด
ยุทธศาสตร์ การพัฒนาด้าน การบริหาร จัดการ	ยุทธศาสตร์ การพัฒนาด้าน การวางแผน พาณิชยกรรมและ การท่องเที่ยว	๑	๑	๑	๑	๑	- อุดหนุนส่งเสริม การดำเนินงานของ ศูนย์บริการและ ถ่ายทอด เทคโนโลยีการเกษตร ประจำตำบล	จำนวนครั้ง ที่อุดหนุน งบประมาณ	ปีละ ๑ ครั้ง	- การถ่ายทอด เทคโนโลยีการเกษตร ประจำตำบล	สำนักปลัด	สำนักปลัด

ยุทธศาสตร์ที่ ๔ ยุทธศาสตร์การพัฒนาด้านการวางแผน พาณิชยกรรมและการท่องเที่ยว

แนวทางการพัฒนาที่ ๓ การพาณิชยกรรม และการส่งเสริมอาชีพ/กลุ่มอาชีพ

ยุทธศาสตร์ อปท. ในเขต จังหวัด	ยุทธศาสตร์ อปท.	ค่าเป้าหมาย					กลยุทธ์ / แนวทาง การพัฒนา	ตัวชี้วัดระดับ กลยุทธ์	ความก้าว หน้าของ เป้าหมาย	โครงการ/กิจกรรม	หน่วย รับผิดชอบ	หน่วย สนับสนุน
		๖๑	๖๒	๖๓	๖๔	๖๕						
ยุทธศาสตร์ การพัฒนา ด้านเศรษฐกิจ	ยุทธศาสตร์ การพัฒนาด้าน การวางแผน พาณิชยกรรมและ การท่องเที่ยว	๑	๑	-	-	-	- สนับสนุนกลุ่ม สตรีอาสาพัฒนา	จำนวนกลุ่มที่ จัดตั้งและได้รับ การสนับสนุน	ปีละ ๑ กลุ่ม	- สนับสนุนสตรีอาสา พัฒนา	สำนักปลัด	สำนักปลัด
ยุทธศาสตร์ การพัฒนา ด้านเศรษฐกิจ	ยุทธศาสตร์ การพัฒนาด้าน การวางแผน พาณิชยกรรมและ การท่องเที่ยว	๑	๑	-	-	-	- สนับสนุนกลุ่ม อาชีพ	จำนวนกลุ่ม อาชีพที่ได้จัดตั้ง	ปีละ ๒ กลุ่ม	- โครงการฝึกอบรม ส่งเสริมอาชีพ - โครงการถ่ายทอด และส่งเสริม ภูมิปัญญาท้องถิ่น	สำนักปลัด	สำนักปลัด
ยุทธศาสตร์ การพัฒนา ด้านเศรษฐกิจ	ยุทธศาสตร์ การพัฒนาด้าน การวางแผน พาณิชยกรรมและ การท่องเที่ยว	๑	๑	๑	๑	๑	- สร้างแหล่ง เรียนรู้คู่เกษตร แนวใหม่	จำนวนแหล่ง เรียนรู้ที่ได้จัดตั้ง	ปีละ ๑ แหล่ง	- สร้างแหล่งเรียนรู้คู่ เกษตรแนวใหม่	สำนักปลัด	สำนักปลัด

ยุทธศาสตร์ที่ ๔ ยุทธศาสตร์การพัฒนาด้านการวางแผน พาณิชยกรรมและการท่องเที่ยว

แนวทางการพัฒนาที่ ๔ การส่งเสริมอุตสาหกรรมในครัวเรือน

ยุทธศาสตร์ อปท. ในเขต จังหวัด	ยุทธศาสตร์ อปท.	ค่าเป้าหมาย					กลยุทธ์ /แนวทาง การพัฒนา	ตัวชี้วัดระดับ กลยุทธ์	ความก้าว หน้าของ เป้าหมาย	โครงการ/กิจกรรม	หน่วย รับผิดชอบ	หน่วย สนับสนุน
		๖๑	๖๒	๖๓	๖๔	๖๕						
ยุทธศาสตร์ การพัฒนา ด้านเศรษฐกิจ	ยุทธศาสตร์ การพัฒนาด้าน การวางแผน พาณิชยกรรมและ การท่องเที่ยว	๑๐	๑๐	๑๐	๑๐	๑๐	- สนับสนุนการ ดำเนินงานด้าน อุตสาหกรรมใน ครัวเรือน	จำนวนครัวเรือน ที่ได้รับการ สนับสนุนการ ดำเนินงานด้าน อุตสาหกรรม	ปีละ ๑๐ ครัวเรือน	- กิจกรรมการ ดำเนินงานด้าน อุตสาหกรรมใน ครัวเรือน	สำนักปลัด	สำนักปลัด

ยุทธศาสตร์ที่ ๔ ยุทธศาสตร์การพัฒนาด้านการวางแผน พาณิชยกรรมและการท่องเที่ยว

แนวทางการพัฒนาที่ ๕ การส่งเสริมและสนับสนุนการท่องเที่ยวเชิงนิเวศ

ยุทธศาสตร์ อปท. ในเขต จังหวัด	ยุทธศาสตร์ อปท.	ค่าเป้าหมาย					กลยุทธ์ /แนวทาง การพัฒนา	ตัวชี้วัดระดับ กลยุทธ์	ความก้าว หน้าของ เป้าหมาย	โครงการ/กิจกรรม	หน่วย รับผิดชอบ	หน่วย สนับสนุน
		๖๑	๖๒	๖๓	๖๔	๖๕						
ยุทธศาสตร์ การพัฒนา ด้านเศรษฐกิจ	ยุทธศาสตร์ การพัฒนาด้าน การวางแผน พาณิชยกรรมและ การท่องเที่ยว	๖๔.๒๕	๖๔.๒๕	๖๔.๒๕	๖๔.๒๕	๖๔.๒๕	- ดูแล พัฒนา และสนับสนุนการ ท่องเที่ยวเชิงเกษตร	จำนวนพื้นที่ ที่ได้รับการดูแล พัฒนาและ สนับสนุน	ปีละ ๖๔.๒๕ ตร.กม.	- สนับสนุนการ ท่องเที่ยว เชิงเกษตร - อุดหนุน/ส่งเสริม การดำเนินงานของ หน่วยงานอื่นที่ เกี่ยวข้อง	สำนักปลัด	สำนักปลัด

ยุทธศาสตร์ที่ ๕ ยุทธศาสตร์การพัฒนาด้านการจัดการทรัพยากรธรรมชาติและสิ่งแวดล้อม

แนวทางการพัฒนาที่ ๑ การคุ้มครอง ดูแลรักษาป่าและทรัพยากรธรรมชาติ

ยุทธศาสตร์ อปท. ในเขต จังหวัด	ยุทธศาสตร์ อปท.	ค่าเป้าหมาย					กลยุทธ์ /แนวทาง การพัฒนา	ตัวชี้วัดระดับ กลยุทธ์	ความก้าว หน้าของ เป้าหมาย	โครงการ/กิจกรรม	หน่วย รับผิดชอบ	หน่วย สนับสนุน
		๖๑	๖๒	๖๓	๖๔	๖๕						
ยุทธศาสตร์ การพัฒนา ด้านทรัพยากร ธรรมชาติและ สิ่งแวดล้อม	ยุทธศาสตร์การพัฒนา ด้านการจัดการทรัพยากร ธรรมชาติและสิ่งแวดล้อม	๑๖	๑๖	๑๖	๑๖	๑๖	- จัดตรวจพื้นที่และเฝ้า ระวังการลักลอบตัดไม้	จำนวนหมู่บ้าน ที่ได้รับการ ตรวจพื้นที่และ เฝ้าระวัง	ปีละ ๑๖ หมู่บ้าน	- การตรวจพื้นที่และ เฝ้าระวังการลักลอบ ตัดไม้	สำนักปลัด	สำนักปลัด
ยุทธศาสตร์ การพัฒนา ด้านทรัพยากร ธรรมชาติและ สิ่งแวดล้อม	ยุทธศาสตร์การพัฒนา ด้านการจัดการทรัพยากร ธรรมชาติและสิ่งแวดล้อม	๑๖	๑๖	๑๖	๑๖	๑๖	- รณรงค์ ประชาสัมพันธ์ ผลของการทำลาย ทรัพยากรธรรมชาติ และสิ่งแวดล้อม	จำนวนหมู่บ้าน ที่ได้รับการ รณรงค์และ ประชาสัมพันธ์	ปีละ ๑๖ หมู่บ้าน	- ประชาสัมพันธ์ ผลเสียการทำลาย ทรัพยากร ธรรมชาติและสิ่งแวดล้อม และเชิญชวนร่วมรักษา สิ่งแวดล้อม	สำนักปลัด	สำนักปลัด
ยุทธศาสตร์ การพัฒนา ด้านทรัพยากร ธรรมชาติและ สิ่งแวดล้อม	ยุทธศาสตร์การพัฒนา ด้านการจัดการทรัพยากร ธรรมชาติและสิ่งแวดล้อม	๒	๒	๒	๒	๒	- ปลูกป่า รักษาต้นน้ำ	จำนวนกิจกรรม ที่ดำเนินการ	ปีละ ๒ กิจกรรม	- กิจกรรมการปลูกป่า รักษาต้นน้ำ	สำนักปลัด	สำนักปลัด

ยุทธศาสตร์ที่ ๕ ยุทธศาสตร์การพัฒนาด้านการจัดการทรัพยากรธรรมชาติและสิ่งแวดล้อม

แนวทางการพัฒนาที่ ๑ การคุ้มครอง ดูแลรักษาป่าและทรัพยากรธรรมชาติ (ต่อ)

ยุทธศาสตร์ อปท. ในเขต จังหวัด	ยุทธศาสตร์ อปท.	ค่าเป้าหมาย					กลยุทธ์ /แนวทาง การพัฒนา	ตัวชี้วัดระดับ กลยุทธ์	ความก้าว หน้าของ เป้าหมาย	โครงการ/กิจกรรม	หน่วย รับผิดชอบ	หน่วย สนับสนุน
		๖๑	๖๒	๖๓	๖๔	๖๕						
ยุทธศาสตร์ การพัฒนา ด้านทรัพยากร ธรรมชาติและ สิ่งแวดล้อม	ยุทธศาสตร์การพัฒนา ด้านการจัดการทรัพยากร ธรรมชาติและสิ่งแวดล้อม	๒	๒	๒	๒	๒	- รมรณรงค์ใช้ พลังงานรักษา คุณภาพสิ่งแวดล้อม	จำนวนครั้ง ที่ดำเนินการ	ปีละ ๒ ครั้ง	- กิจกรรมรณรงค์ ลดใช้พลังงาน	สำนักปลัด	สำนักปลัด

ยุทธศาสตร์ที่ ๕ ยุทธศาสตร์การพัฒนาด้านการจัดการทรัพยากรธรรมชาติและสิ่งแวดล้อม

แนวทางการพัฒนาที่ ๒ การจัดการสิ่งแวดล้อมและมลพิษต่าง ๆ

ยุทธศาสตร์ อปท. ในเขต จังหวัด	ยุทธศาสตร์ อปท.	ค่าเป้าหมาย					กลยุทธ์ /แนวทาง การพัฒนา	ตัวชี้วัดระดับ กลยุทธ์	ความก้าว หน้าของ เป้าหมาย	โครงการ/กิจกรรม	หน่วย รับผิดชอบ	หน่วย สนับสนุน
		๖๑	๖๒	๖๓	๖๔	๖๕						
ยุทธศาสตร์ การพัฒนา ด้านทรัพยากร ธรรมชาติและ สิ่งแวดล้อม	ยุทธศาสตร์การพัฒนา ด้านการจัดการทรัพยากร ธรรมชาติและสิ่งแวดล้อม	๑๖	๑๖	๑๖	๑๖	๑๖	- ดูแลสำรวจและออก ตรวจพื้นที่ ที่เสี่ยงต่อการเกิด มลพิษทาง สิ่งแวดล้อม	จำนวนหมู่บ้านที่ ได้รับการสำรวจ และ ออกตรวจพื้นที่ เสี่ยง	ปีละ ๑๖ หมู่บ้าน	- จัดกำลังเจ้าหน้าที่ สำหรับเฝ้าระวังและ ออกตรวจพื้นที่ด้าน สิ่งแวดล้อมและ มลพิษ	สำนักปลัด	สำนักปลัด
ยุทธศาสตร์ การพัฒนา ด้านทรัพยากร ธรรมชาติและ สิ่งแวดล้อม	ยุทธศาสตร์การพัฒนา ด้านการจัดการทรัพยากร ธรรมชาติและสิ่งแวดล้อม	๑๖	๑๖	๑๖	๑๖	๑๖	- รับเรื่องราวร้องทุกข์ ด้านมลพิษ สิ่งแวดล้อม	จำนวนหมู่บ้าน ที่เข้าถึงระบบ การรับเรื่องราว ร้องทุกข์	ปีละ ๑๖ หมู่บ้าน	- กิจกรรมการรับแจ้ง เรื่องราวร้องทุกข์ ทางด้านมลพิษและ สิ่งแวดล้อม	สำนักปลัด	สำนักปลัด
ยุทธศาสตร์ การพัฒนา ด้านทรัพยากร ธรรมชาติและ สิ่งแวดล้อม	ยุทธศาสตร์การพัฒนา ด้านการจัดการทรัพยากร ธรรมชาติและสิ่งแวดล้อม	๒	๒	๒	๒	๒	- ป้องกันและแก้ไข หรือ ประสานงาน หน่วยงานที่เกี่ยวข้อง	จำนวนกิจกรรม ที่ดำเนินการ	ปีละ ๒ กิจกรรม	- ดำเนินการป้องกัน แก้ไขและหรือติดต่อ ประสานงานไปยัง หน่วยงานที่เกี่ยวข้อง เพื่อดำเนินการ - โครงการรณรงค์ นำขยะมูลฝอยกลับมา ใช้ใหม่	สำนักปลัด	สำนักปลัด

ยุทธศาสตร์ที่ ๕ ยุทธศาสตร์การพัฒนาด้านการจัดการทรัพยากรธรรมชาติและสิ่งแวดล้อม

แนวทางการพัฒนาที่ ๓ การดูแลรักษาที่สาธารณะ

ยุทธศาสตร์ อปท. ในเขต จังหวัด	ยุทธศาสตร์ อปท.	ค่าเป้าหมาย					กลยุทธ์ /แนวทาง การพัฒนา	ตัวชี้วัดระดับ กลยุทธ์	ความก้าว หน้าของ เป้าหมาย	โครงการ/กิจกรรม	หน่วย รับผิดชอบ	หน่วย สนับสนุน
		๖๑	๖๒	๖๓	๖๔	๖๕						
ยุทธศาสตร์ การพัฒนา ด้านทรัพยากร ธรรมชาติและ สิ่งแวดล้อม	ยุทธศาสตร์การพัฒนา ด้านการจัดการทรัพยากร ธรรมชาติและสิ่งแวดล้อม	๑๖	๑๖	๑๖	๑๖	๑๖	- ปรับปรุง ดูแลรักษา สภาพแวดล้อมบริเวณที่ สาธารณะ	จำนวนหมู่บ้าน ที่ได้รับการ ปรับปรุง ดูแล รักษา	ปีละ ๑๖ หมู่บ้าน	- ปรับปรุง ดูแลรักษา สภาพแวดล้อมบริเวณ วัดต่าง ๆ และถนน สาธารณะ	สำนักปลัด	สำนักปลัด
ยุทธศาสตร์ การพัฒนา ด้านทรัพยากร ธรรมชาติและ สิ่งแวดล้อม	ยุทธศาสตร์การพัฒนา ด้านการจัดการทรัพยากร ธรรมชาติและสิ่งแวดล้อม	๑๖	๑๖	๑๖	๑๖	๑๖	- รณรงค์ ประชาสัมพันธ์ ด้านการรักษาดูแล ทรัพยากรธรรมชาติและ สิ่งแวดล้อม	จำนวนหมู่บ้าน ที่ได้รับการ รณรงค์และ ประชาสัมพันธ์	ปีละ ๑๖ หมู่บ้าน	- รณรงค์ ประชาสัมพันธ์ ด้านการรักษาดูแล ทรัพยากรธรรมชาติและ สิ่งแวดล้อม	สำนักปลัด	สำนักปลัด

ยุทธศาสตร์ที่ ๖ ยุทธศาสตร์การพัฒนาด้านการเมืองและการบริหาร

แนวทางการพัฒนาที่ ๑ การพัฒนาบุคลากร ผู้นำชุมชน ประชาชนท้องถิ่น กลุ่มองค์กรปกครองส่วนท้องถิ่น

ยุทธศาสตร์ อปท. ในเขต จังหวัด	ยุทธศาสตร์ อปท.	ค่าเป้าหมาย					กลยุทธ์ /แนวทาง การพัฒนา	ตัวชี้วัดระดับ กลยุทธ์	ความก้าว หน้าของ เป้าหมาย	โครงการ/กิจกรรม	หน่วย รับผิดชอบ	หน่วย สนับสนุน
		๖๑	๖๒	๖๓	๖๔	๖๕						
ยุทธศาสตร์ การพัฒนา ด้านการบริหาร จัดการ	ยุทธศาสตร์ การพัฒนาด้านการเมือง และการบริหาร	๑	๑	๑	๑	๑	- ทัศนศึกษาดูงาน	จำนวนครั้งที่ ทัศนศึกษาดูงาน	ปีละ ๑ ครั้ง	- โครงการ ทัศนศึกษาดูงาน	สำนักปลัด	สำนักปลัด
ยุทธศาสตร์ การพัฒนา ด้านการบริหาร จัดการ	ยุทธศาสตร์ การพัฒนาด้านการเมือง และการบริหาร	๒	๒	๒	๒	๒	- ส่งเสริมการศึกษาของ สมาชิก/ผู้บริหาร/ พนักงานส่วนตำบล	จำนวนบุคลากร ที่ได้รับการ ส่งเสริมทางด้าน การศึกษา	ปีละ ๒ คน	- โครงการส่งเสริม การศึกษาของ สมาชิก/ผู้บริหาร/ พนักงานส่วนตำบล	สำนักปลัด	สำนักปลัด
ยุทธศาสตร์ การพัฒนา ด้านการบริหาร จัดการ	ยุทธศาสตร์ การพัฒนาด้านการเมือง และการบริหาร	๑๕	๑๕	๑๕	๑๕	๑๕	- ส่งบุคลากรเข้ารับการ ฝึกอบรม	จำนวนบุคลากร ที่ได้รับการ ฝึกอบรม	ปีละ ๑๕ คน	- จัดส่งบุคลากรเข้า รับการฝึกอบรม	สำนักปลัด	สำนักปลัด

ยุทธศาสตร์ที่ ๖ ยุทธศาสตร์การพัฒนาด้านการเมืองและการบริหาร

แนวทางการพัฒนาที่ ๒ จัดทำ ปรับปรุงเครื่องมือ เครื่องใช้ สถานที่ปฏิบัติงาน

ยุทธศาสตร์ อปท. ในเขตจังหวัด	ยุทธศาสตร์ อปท.	ค่าเป้าหมาย					กลยุทธ์ /แนวทางการพัฒนา	ตัวชี้วัดระดับ กลยุทธ์	ความก้าวหน้าของ เป้าหมาย	โครงการ/ กิจกรรม	หน่วย รับผิดชอบ	หน่วย สนับสนุน
		๖๑	๖๒	๖๓	๖๔	๖๕						
ยุทธศาสตร์ การพัฒนา ด้านการบริหาร จัดการ	ยุทธศาสตร์ การพัฒนาด้าน การเมืองและ การบริหาร	๓	๓	๓	๓	๓	- จัดซื้อวัสดุอุปกรณ์ สำนักงาน	จำนวนวัสดุ อุปกรณ์ สำนักงานที่ จัดซื้อ	ปีละ ๓ ครั้ง	- จัดซื้อวัสดุ อุปกรณ์/ครุภัณฑ์ สำนักงาน	สำนักปลัด	สำนักปลัด
ยุทธศาสตร์ การพัฒนา ด้านการบริหาร จัดการ	ยุทธศาสตร์ การพัฒนาด้าน การเมืองและ การบริหาร	๗๕	๗๕	๗๕	๗๕	๗๕	- ซ่อมแซมวัสดุ อุปกรณ์สำนักงาน	จำนวนวัสดุ อุปกรณ์ที่ได้ ซ่อมแซม	ร้อยละ ๗๕	- ซ่อมแซมวัสดุ อุปกรณ์/ครุภัณฑ์ สำนักงาน	สำนักปลัด	สำนักปลัด
ยุทธศาสตร์ การพัฒนา ด้านการบริหาร จัดการ	ยุทธศาสตร์ การพัฒนาด้าน การเมืองและ การบริหาร	๑	๑	-	-	-	- พัฒนาปรับปรุง สถานที่ปฏิบัติงาน	จำนวนการ พัฒนาปรับปรุง สถานที่ ปฏิบัติงาน	ปีละ ๑ ครั้ง	- พัฒนาปรับปรุง สถานที่ปฏิบัติงาน	สำนักปลัด	สำนักปลัด
ยุทธศาสตร์ การพัฒนา ด้านการบริหาร จัดการ	ยุทธศาสตร์ การพัฒนาด้าน การเมืองและ การบริหาร	๑	๑	-	-	-	- ปรับปรุงภูมิทัศน์ บริเวณที่ทำการ	จำนวนครั้งที่ ปรับปรุงภูมิทัศน์	ปีละ ๑ ครั้ง	- ปรับปรุง ภูมิทัศน์บริเวณ ที่ทำการ	สำนักปลัด	สำนักปลัด
ยุทธศาสตร์ การพัฒนา ด้านการบริหาร จัดการ	ยุทธศาสตร์ การพัฒนาด้าน การเมืองและ การบริหาร	๒	-	-	-	-	- ก่อสร้างบ้านพัก ข้าราชการ	จำนวนบ้านพัก ข้าราชการที่ ก่อสร้าง	๒ หลัง	- ก่อสร้างบ้านพัก ข้าราชการ	สำนักปลัด	สำนักปลัด

ยุทธศาสตร์ที่ ๖ ยุทธศาสตร์การพัฒนาด้านการเมืองและการบริหาร

แนวทางการพัฒนาที่ ๓ การส่งเสริมการมีส่วนร่วมของประชาชนในการพัฒนาท้องถิ่น

ยุทธศาสตร์ อปท. ในเขต จังหวัด	ยุทธศาสตร์ อปท.	ค่าเป้าหมาย					กลยุทธ์ /แนวทาง การพัฒนา	ตัวชี้วัดระดับ กลยุทธ์	ความก้าว หน้าของ เป้าหมาย	โครงการ/กิจกรรม	หน่วย รับผิดชอบ	หน่วย สนับสนุน
		๖๑	๖๒	๖๓	๖๔	๖๕						
ยุทธศาสตร์ การพัฒนา ด้านการบริหาร จัดการ	ยุทธศาสตร์ การพัฒนาด้าน การเมืองและ การบริหาร	๑	๑	๑	๑	๑	- ประชุมประชาคม หมู่บ้าน/ตำบล	จำนวนครั้งที่ จัดประชาคม	ปีละ ๑ ครั้ง	- กิจกรรมประชุม ประชาคม	สำนักปลัด	สำนักปลัด
ยุทธศาสตร์ การพัฒนา ด้านการบริหาร จัดการ	ยุทธศาสตร์ การพัฒนาด้าน การเมืองและ การบริหาร	๑๖	๑๖	๑๖	๑๖	๑๖	- ประชาสัมพันธ์ให้ ประชาชนเข้ารับการ ประชุมสภาท้องถิ่นและ การประชุมอื่น ๆ	จำนวนหมู่บ้าน ที่เข้าถึงระบบ บริการการ ประชาสัมพันธ์	ปีละ ๑๖ หมู่บ้าน	- ประชาสัมพันธ์ให้ ประชาชนเข้าร่วม การประชุมสภา ท้องถิ่นและประชุม อื่น ๆ	สำนักปลัด	สำนักปลัด

ยุทธศาสตร์ที่ ๖ ยุทธศาสตร์การพัฒนาด้านการเมืองและการบริหาร

แนวทางการพัฒนาที่ ๔ การให้บริการแก่ประชาชน

ยุทธศาสตร์ อปท. ในเขต จังหวัด	ยุทธศาสตร์ อปท.	ค่าเป้าหมาย					กลยุทธ์ /แนวทาง การพัฒนา	ตัวชี้วัดระดับ กลยุทธ์	ความก้าว หน้าของ เป้าหมาย	โครงการ/กิจกรรม	หน่วย รับผิดชอบ	หน่วย สนับสนุน
		๖๑	๖๒	๖๓	๖๔	๖๕						
ยุทธศาสตร์ การพัฒนา ด้านการบริหาร จัดการ	ยุทธศาสตร์ การพัฒนาด้าน การเมืองและ การบริหาร	๑๖	๑๖	๑๖	๑๖	๑๖	- ประชาสัมพันธ์ข่าวสาร ให้ประชาชนทราบ	จำนวนหมู่บ้านที่ เข้าถึงระบบการ ประชาสัมพันธ์	ปีละ ๑๖ หมู่บ้าน	- บริการข้อมูล ประชาสัมพันธ์ ข่าวสารที่เป็น ประโยชน์ให้ ประชาชนทราบ ทางสื่อต่าง ๆ	สำนักปลัด	สำนักปลัด
ยุทธศาสตร์ การพัฒนา ด้านการบริหาร จัดการ	ยุทธศาสตร์ การพัฒนาด้าน การเมืองและ การบริหาร	๑๖	๑๖	๑๖	๑๖	๑๖	- บริการให้คำปรึกษา ทางด้านกฎหมาย	จำนวนหมู่บ้าน ที่เข้าถึงระบบ การบริการ	ปีละ ๑๖ หมู่บ้าน	- ให้คำปรึกษา ทางด้านกฎหมาย	สำนักปลัด	สำนักปลัด
ยุทธศาสตร์ การพัฒนา ด้านการบริหาร จัดการ	ยุทธศาสตร์ การพัฒนาด้าน การเมืองและ การบริหาร	๑๖	๑๖	๑๖	๑๖	๑๖	- รับแจ้งเรื่องราว ร้องทุกข์ต่าง ๆ จาก ประชาชน	จำนวนหมู่บ้าน ที่เข้าถึงระบบ การรับเรื่องราว ร้องทุกข์	ปีละ ๑๖ หมู่บ้าน	- รับแจ้งเรื่องราว ร้องทุกข์	สำนักปลัด	สำนักปลัด

ส่วนที่ ๓

ยุทธศาสตร์องค์กรปกครองส่วนท้องถิ่น

๑. ความสัมพันธ์ระหว่างแผนพัฒนาระดับมหภาค

๑. แผนพัฒนาเศรษฐกิจและสังคมแห่งชาติ ฉบับที่ ๑๒ (พ.ศ.๒๕๖๑ - ๒๕๖๔)

วิสัยทัศน์ “สังคมอยู่ร่วมกันอย่างมีความสุข ด้วยความเสมอภาค เป็นธรรม และมีภูมิคุ้มกันต่อการเปลี่ยนแปลง”

พันธกิจ

- ๑) สร้างสังคมเป็นธรรมและเป็นสังคมที่มีคุณภาพ ทุกคนมีความมั่นคงในชีวิต ได้รับการคุ้มครองทางสังคมที่มีคุณภาพอย่างทั่วถึงและเท่าเทียม มีโอกาสเข้าถึงทรัพยากรและกระบวนการยุติธรรมอย่างเสมอภาค ทุกภาคส่วนได้รับการเสริมพลังให้สามารถมีส่วนร่วมในกระบวนการพัฒนา ภายใต้ระบบบริหารจัดการภาครัฐที่โปร่งใส เป็นธรรม
- ๒) พัฒนาคุณภาพคนไทยให้มีคุณธรรม เรียนรู้ตลอดชีวิต มีทักษะและการดำรงชีวิตอย่างเหมาะสมในแต่ละช่วงวัย สถาบันทางสังคมและชุมชนท้องถิ่นมีความเข้มแข็ง สามารถปรับตัวรู้เท่าทันกับการเปลี่ยนแปลง
- ๓) พัฒนาระบบการผลิตและบริการให้เข้มแข็งและมีคุณภาพบนฐานความรู้ ความคิดสร้างสรรค์ และภูมิปัญญา สร้างความมั่นคงด้านอาหารและพลังงาน ปรับโครงสร้างการผลิตและการบริโภคให้เป็นมิตรกับสิ่งแวดล้อม พร้อมสร้างความเชื่อมโยงกับประเทศในภูมิภาคเพื่อความมั่นคงทางเศรษฐกิจและสังคม
- ๔) สร้างความมั่นคงของฐานทรัพยากรธรรมชาติและสิ่งแวดล้อม สนับสนุนการมีส่วนร่วมของชุมชน รวมทั้งสร้างภูมิคุ้มกันเพื่อรองรับผลกระทบจากการเปลี่ยนแปลงสภาพภูมิอากาศและภัยพิบัติทางธรรมชาติ

วัตถุประสงค์

- ๑) เพื่อเสริมสร้างสังคมที่เป็นธรรมและเป็นสังคมสันติสุข
- ๒) เพื่อพัฒนาคนไทยทุกกลุ่มวัยอย่างเป็นองค์รวมทั้งทางกาย ใจ สติปัญญา อารมณ์ คุณธรรม จริยธรรม และสถาบันทางสังคมมีบทบาทหลักในการพัฒนาคนให้มีคุณภาพ
- ๓) เพื่อพัฒนาเศรษฐกิจให้เติบโตอย่างมีเสถียรภาพ คุณภาพ และยั่งยืน มีความเชื่อมโยงกับเครือข่ายการผลิตสินค้าและบริการบนฐานปัญญา นวัตกรรม และความคิดสร้างสรรค์ในภูมิภาคอาเซียน มีความมั่นคงทางอาหารและพลังงาน การผลิตและการบริโภคเป็นมิตรต่อสิ่งแวดล้อม นำไปสู่การเป็นสังคมคาร์บอนต่ำ
- ๔) เพื่อบริหารจัดการทรัพยากรธรรมชาติและสิ่งแวดล้อมให้เพียงพอต่อการรักษาสมดุลของระบบนิเวศ และเป็นฐานที่มั่นคงของการพัฒนาประเทศ

เป้าหมายหลัก

- ๑) ความอยู่เย็นเป็นสุขและความสงบสุขของสังคมไทยเพิ่มขึ้น ความเหลื่อมล้ำในสังคมลดลง สัดส่วนผู้อยู่ใต้เส้นความยากจนลดลง และดัชนีภาพลักษณ์การคอร์รัปชันไม่ต่ำกว่า ๕.๐ คะแนน
- ๒) คนไทยมีการเรียนรู้อย่างต่อเนื่อง มีสุขภาวะดีขึ้น มีคุณธรรม จริยธรรม และสถาบัน ทางสังคมมีความเข้มแข็งมากขึ้น
- ๓) เศรษฐกิจเติบโตในอัตราที่เหมาะสมตามศักยภาพของประเทศ ให้ความสำคัญกับการเพิ่มผลิตภาพรวมไม่ต่ำกว่าร้อยละ ๓.๐ ต่อปี เพิ่มขีดความสามารถในการแข่งขันทางเศรษฐกิจของประเทศ เพิ่มมูลค่าผลิตภัณฑ์ของวิสาหกิจขนาดกลางและขนาดย่อมต่อผลิตภัณฑ์มวลรวมในประเทศ ให้มีไม่ต่ำกว่า ร้อยละ ๔๐.๐
- ๔) คุณภาพสิ่งแวดล้อมอยู่ในเกณฑ์มาตรฐาน เพิ่มประสิทธิภาพการลดการปล่อยก๊าซเรือนกระจก รวมทั้งเพิ่มพื้นที่ป่าไม้เพื่อรักษาสมดุลของระบบนิเวศ

ประเด็นยุทธศาสตร์

การพัฒนาประเทศให้คนในสังคมอยู่ร่วมกันอย่างสงบสุข เศรษฐกิจเจริญเติบโตอย่างมีคุณภาพและยั่งยืน ภายใต้กระแสการเปลี่ยนแปลงทั้งภายในและภายนอกประเทศที่ปรับเปลี่ยนเร็ว คาดการณ์ได้ยาก และซับซ้อนมากยิ่งขึ้น การพัฒนาในระยะแผนพัฒนาฯ ฉบับที่ ๑๑ ได้กำหนดทิศทางและยุทธศาสตร์การพัฒนาที่เหมาะสม โดยเร่งสร้างภูมิคุ้มกันเพื่อป้องกันปัจจัยเสี่ยง และเสริมรากฐานของประเทศด้านต่างๆ ให้เข้มแข็งควบคู่ไปกับการพัฒนาคนและสังคมไทยให้มีคุณภาพ มีโอกาสเข้าถึงทรัพยากรและได้รับประโยชน์จากการพัฒนาเศรษฐกิจและสังคมอย่างเป็นธรรม รวมทั้งสร้างโอกาสทางเศรษฐกิจด้วยฐานความรู้ และความคิดสร้างสรรค์ บนพื้นฐานการผลิตและการบริโภคที่เป็นมิตรต่อสิ่งแวดล้อม นำไปสู่การพัฒนาประเทศที่มั่นคงและยั่งยืน ยุทธศาสตร์การพัฒนาที่สำคัญในระยะแผนพัฒนาฯ ฉบับที่ ๑๑ มีดังนี้

๑. ยุทธศาสตร์การสร้างความเป็นธรรมในสังคม
๒. ยุทธศาสตร์การพัฒนาคนสู่สังคมแห่งการเรียนรู้ตลอดชีวิตอย่างยั่งยืน
๓. ยุทธศาสตร์ความเข้มแข็งภาคเกษตร ความมั่นคงของอาหารและพลังงาน
๔. ยุทธศาสตร์การปรับโครงสร้างเศรษฐกิจสู่การเติบโตอย่างมีคุณภาพและยั่งยืน
๕. ยุทธศาสตร์การสร้างเชื่อมโยงกับประเทศในภูมิภาคเพื่อความมั่นคงทางเศรษฐกิจและสังคม
๖. ยุทธศาสตร์การจัดการทรัพยากรธรรมชาติและสิ่งแวดล้อมอย่างยั่งยืน ให้มีความสำคัญกับ

๒. ยุทธศาสตร์หลักที่คณะกรรมการความสงบแห่งชาติ คสช. ยึดถือเป็นแนวทางในปัจจุบัน มีทั้งหมด ๙ ด้าน ดังนี้

- ๑) ยุทธศาสตร์การสร้างความเป็นธรรมในสังคม
- ๒) ยุทธศาสตร์การพัฒนาคนสู่สังคมแห่งการเรียนรู้ตลอดชีวิตอย่างยั่งยืน
- ๓) ยุทธศาสตร์สร้างความเข้มแข็งภาคการเกษตร ความมั่นคงของอาหาร และพลังงาน
- ๔) ยุทธศาสตร์การปรับโครงสร้างเศรษฐกิจสู่การเติบโตอย่างมีคุณภาพและยั่งยืน
- ๕) ยุทธศาสตร์การสร้างเชื่อมโยงกับประเทศในภูมิภาคเพื่อความมั่นคงทางเศรษฐกิจและสังคม
- ๖) ยุทธศาสตร์การจัดการทรัพยากรธรรมชาติและสิ่งแวดล้อมอย่างยั่งยืน
- ๗) ยุทธศาสตร์ในการปรับปรุง เปลี่ยนแปลงโครงสร้างการบริหารงานของรัฐวิสาหกิจให้เกิดประโยชน์กับประชาชน ในการใช้บริการอย่างแท้จริง
- ๘) ยุทธศาสตร์ในเรื่องการปรับปรุงระบบโทรคมนาคม เทคโนโลยีของชาติให้เกิดความมั่นคงและยั่งยืนในอนาคตให้ทัดเทียมอาเซียน และประชาคมโลก
- ๙) ยุทธศาสตร์ในการป้องกันและปราบปรามการทุจริต คอร์รัปชันอย่างยั่งยืน และค่านิยมหลักของคนไทย ๑๒ ประการ เพื่อสร้างสรรค์ประเทศไทยให้เข้มแข็ง

๓. ยุทธศาสตร์การพัฒนาจังหวัด ระยะ ๔ ปี ประจำปีงบประมาณ พ.ศ. ๒๕๖๑ – พ.ศ. ๒๕๖๔

จังหวัดกาญจนบุรีเป็นจังหวัดที่มีศักยภาพในการผลิตสินค้าเกษตรและเกษตรอุตสาหกรรมและมีสภาพพื้นที่เป็นป่า และเป็นจังหวัดที่มีสภาพการท่องเที่ยวที่มีความหลากหลายจังหวัดกาญจนบุรีจึงได้กำหนดวิสัยทัศน์ว่า

“เมืองท่องเที่ยวเชิงอนุรักษ์

ฐานการผลิตเกษตรกรรมนำสู่ประชาคมโลก”

ประเด็นยุทธศาสตร์ที่ ๑ การพัฒนาเกษตรอุตสาหกรรม การท่องเที่ยว การค้าชายแดนเพื่อเพิ่มมูลค่าและยกระดับความสัมพันธ์กับประเทศเพื่อนบ้านคู่ค้าสำคัญ

ประเด็นยุทธศาสตร์ที่ ๒ การพัฒนาการบริหารจัดการเพื่อสร้างมูลค่าเพิ่มของจังหวัด

ประเด็นยุทธศาสตร์ที่ ๓ การพัฒนาการศึกษา เพื่อผลิตบุคลากรให้สอดคล้องกับความต้องการของตลาดแรงงานในพื้นที่

ประเด็นยุทธศาสตร์ที่ ๔ การพัฒนาประสิทธิภาพในการบริหารจัดการโครงสร้างพื้นฐาน การสาธารณสุข การบริการประชาชนและความมั่นคงชายแดน

ประเด็นยุทธศาสตร์ที่ ๕ การจัดการทรัพยากรธรรมชาติ และสิ่งแวดล้อม เพื่อเป็นฐานการพัฒนาอย่างยั่งยืน

๔. ยุทธศาสตร์การพัฒนาอำเภอ

ในการจัดทำแผนยุทธศาสตร์การพัฒนาอำเภอ นอกจากกำหนดประเด็นพัฒนาตามนโยบายของรัฐบาลและแผนพัฒนาเศรษฐกิจและสังคมแห่งชาติแล้ว อำเภอยังกำหนดการพัฒนาตามนโยบายริเริ่มของอำเภอเอง จึงได้กำหนดวิสัยทัศน์ว่า

“เมืองอัญมณี ท่องเที่ยวดีเชิงนิเวศน์

ฐานการผลิตการเกษตรกรรมอุตสาหกรรม นำสู่คุณภาพชีวิตที่ดี”

ประเด็นยุทธศาสตร์ที่ ๑ ส่งเสริมและพัฒนาระบบค้าอัญมณีและการท่องเที่ยวเชิงนิเวศน์

ประเด็นยุทธศาสตร์ที่ ๒ ส่งเสริมและพัฒนาประสิทธิภาพระบบการผลิตสินค้าเกษตรและเกษตรอุตสาหกรรมปลอดภัย

ประเด็นยุทธศาสตร์ที่ ๓ การยกระดับคุณภาพชีวิตและเพิ่มประสิทธิภาพการบริการประชาชน

๒. ยุทธศาสตร์ขององค์กรปกครองส่วนท้องถิ่น

๑. วิสัยทัศน์

**“ เน้นการพัฒนา ให้ชาวประชาอยู่ดี หาที่พึ่งแหล่งธรรมะ
เอาชนะภัยคุกคาม ให้ความรู้การศึกษา พัฒนาผู้ด้อยโอกาส
อนุรักษ์ธรรมชาติและสิ่งแวดล้อม เติริมความพร้อมด้านการเมือง ”**

๒. พันธกิจ

๒.๑ พัฒนาด้านคมนาคม

๒.๒ พัฒนาด้านแหล่งน้ำเพื่ออุปโภค บริโภค

๒.๓ ส่งเสริมและพัฒนากองประกอบอาชีพของประชาชน

๒.๔ ส่งเสริมการพัฒนาชุมชนและสังคม

๒.๕ ส่งเสริมการพัฒนาด้านสาธารณสุข

๒.๖ ส่งเสริมและพัฒนากองเมือง การบริหาร การปกครองและการมีส่วนร่วมของประชาชน

๒.๗ ส่งเสริมการพัฒนาการศึกษา

๒.๘ ส่งเสริมและพัฒนาชุมชนให้มีความสวยงาม ความสุข และเป็นเมืองน่าอยู่

๒.๙ ส่งเสริมและพัฒนากองท่องเที่ยว

๓. จุดมุ่งหมายเพื่อการพัฒนา

- ๓.๑ การคมนาคมมีความสะดวกและรวดเร็ว
- ๓.๒ มีแหล่งน้ำเพื่อการบริโภคที่สะอาด ปลอดภัย และสามารถใช้ได้ตลอดปี
- ๓.๓ มีแหล่งน้ำเพื่อการเกษตรอย่างพอเพียง
- ๓.๔ ประชาชนมีอาชีพ และมีรายได้เพียงพอ
- ๓.๕ ยาเสพติดในชุมชนลดน้อยลง
- ๓.๖ ประชาชนในชุมชนมีสุขภาพอนามัยที่ดี
- ๓.๗ ประชาชนในตำบลได้รับการศึกษา
- ๓.๘ ประชาชนมีช่องทางที่จะได้รับข้อมูลข่าวสารที่ทันสมัยเพิ่มขึ้น
- ๓.๙ ชุมชนมีความสะอาด สวยงาม เป็นเมืองน่าอยู่
- ๓.๑๐ ศิลปวัฒนธรรม ขนบธรรมเนียม ประเพณีได้รับการสืบทอดให้คงอยู่ตลอดไป
- ๓.๑๑ มีแหล่งท่องเที่ยวแบบครบวงจร

๔. ยุทธศาสตร์การพัฒนาตำบล

- ยุทธศาสตร์ที่ ๑ การพัฒนาระบบสาธารณูปโภคขั้นพื้นฐาน
- ยุทธศาสตร์ที่ ๒ การพัฒนาการด้านแหล่งน้ำ
- ยุทธศาสตร์ที่ ๓ การพัฒนาการด้านเศรษฐกิจ
- ยุทธศาสตร์ที่ ๔ การพัฒนาด้านสังคม
- ยุทธศาสตร์ที่ ๕ การพัฒนาด้านสาธารณสุข
- ยุทธศาสตร์ที่ ๖ การพัฒนาด้านการเมืองและการบริหาร
- ยุทธศาสตร์ที่ ๗ การพัฒนาด้านการศึกษา ศาสนาและวัฒนธรรม
- ยุทธศาสตร์ที่ ๘ การพัฒนาด้านทรัพยากรธรรมชาติและสิ่งแวดล้อม การท่องเที่ยวและการกีฬา

๕. แนวทางการพัฒนาท้องถิ่น

- ยุทธศาสตร์ที่ ๑ ด้านการพัฒนาด้านระบบสาธารณูปโภคขั้นพื้นฐาน
แนวทางการพัฒนาที่ ๑ ก่อสร้าง ปรับปรุง บำรุงรักษาถนน สะพาน ท่อระบายน้ำ
แนวทางการพัฒนาที่ ๒ ติดตั้ง ซ่อมแซมระบบไฟฟ้าและระบบสื่อสารโทรคมนาคม
- ยุทธศาสตร์ที่ ๒ ด้านการพัฒนาการด้านแหล่งน้ำ
แนวทางการพัฒนาที่ ๑ ก่อสร้างปรับปรุงแหล่งน้ำ เพื่อการอุปโภคบริโภค
แนวทางการพัฒนาที่ ๒ ก่อสร้างปรับปรุงแหล่งน้ำ เพื่อการเกษตร
- ยุทธศาสตร์ที่ ๓ ด้านการพัฒนาการด้านเศรษฐกิจ
แนวทางการพัฒนาที่ ๑ พัฒนาและส่งเสริมอาชีพให้แก่ประชาชน
- ยุทธศาสตร์ที่ ๔ ด้านการพัฒนาด้านสังคม
แนวทางการพัฒนาที่ ๑ ส่งเสริมและช่วยเหลือเด็ก เยาวชน ตลอดจนประชาชนทั่วไป
ให้มีคุณภาพชีวิตที่ดีขึ้น
แนวทางการพัฒนาที่ ๒ การพัฒนาชุมชนให้เข้มแข็ง
แนวทางการพัฒนาที่ ๓ ป้องกันและบรรเทาสาธารณภัย
- ยุทธศาสตร์ที่ ๕ ด้านการพัฒนาด้านสาธารณสุข
แนวทางการพัฒนาที่ ๑ สนับสนุนงานด้านสาธารณสุข การรณรงค์ การป้องกันและ
ควบคุมโรคติดต่อและไม่ติดต่อ

ยุทธศาสตร์ที่ ๖ ด้านการพัฒนาด้านการเมืองและการบริหาร

- แนวทางการพัฒนาที่ ๑ พัฒนาบุคลากรขององค์กร สมาชิกสภาฯ และกำนันผู้ใหญ่บ้าน
- แนวทางการพัฒนาที่ ๒ เผยแพร่และสนับสนุนให้ความรู้เกี่ยวกับการปกครอง
- แนวทางการพัฒนาที่ ๓ เทคโนโลยีที่ทันสมัยมาใช้ในการปฏิบัติหน้าที่และให้บริการประชาชน

ยุทธศาสตร์ที่ ๗ ด้านการพัฒนาด้านการศึกษา ศาสนาและวัฒนธรรม

- แนวทางการพัฒนาที่ ๑ การรับรู้ข้อมูลข่าวสารและเพิ่มโอกาสด้านการศึกษา
- แนวทางการพัฒนาที่ ๒ สนับสนุนการเรียนการสอนและความต้องการด้านการศึกษา
- แนวทางการพัฒนาที่ ๓ ส่งเสริมให้ประชาชนมีส่วนร่วมในกิจกรรมทางศาสนาและประเพณีวัฒนธรรมไทยที่สำคัญต่าง ๆ

ยุทธศาสตร์ที่ ๘ ด้านการพัฒนาด้านทรัพยากรธรรมชาติและสิ่งแวดล้อม การท่องเที่ยวและการกีฬา

- แนวทางการพัฒนาที่ ๑ การอนุรักษ์ทรัพยากรธรรมชาติและสิ่งแวดล้อม
- แนวทางการพัฒนาที่ ๒ ส่งเสริมการท่องเที่ยวและการกีฬา

๖.นโยบายการพัฒนาของผู้บริหารท้องถิ่น

๑.) ด้านการบริหาร

บริหารงานในหน้าที่ความรับผิดชอบด้วยความเที่ยงธรรม ซื่อสัตย์สุจริตโดยยึดหลักธรรมาภิบาล ปฏิรูประบบโครงสร้างของหน่วยงานรวมทั้งด้านการบริการประชาชนให้มีประสิทธิภาพ และเหมาะสมกับสถานการณ์ปัจจุบัน ส่งเสริมและพัฒนาคุณภาพของสมาชิกสภาองค์การบริหารส่วนตำบล ข้าราชการและพนักงานทุกคน ให้มีทักษะ ทักษะที่ดีในการปฏิบัติหน้าที่ และให้ประชาชนมีส่วนร่วมแสดงความคิดเห็นตามอำนาจหน้าที่ขององค์การบริหารส่วนตำบล

๒.) ด้านโครงสร้างพื้นฐาน

จัดให้มีถนนไฟฟ้า ประปา บ่อน้ำ ท่อระบายน้ำ ระบบการติดต่อสื่อสารให้สะดวกทุกด้าน

๓.) ด้านการศึกษา ศาสนา และ วัฒนธรรม

- ๓.๑ จัดให้มีนมและอาหารกลางวันเด็กนักเรียนอย่างทั่วถึง
- ๓.๒ ส่งเสริมคุณภาพการศึกษาให้กว้างไกล
- ๓.๓ ส่งเสริมและจัดกิจกรรมในวันสำคัญต่าง ๆ
- ๓.๔ บำรุงรักษาศิลปะ จารีตประเพณี ภูมิปัญญาท้องถิ่น และวัฒนธรรมอันดีของ ท้องถิ่น

๔.) ด้านส่งเสริมการพัฒนาสตรี เยาวชน ผู้สูงอายุ และผู้พิการ

- ๔.๑ ส่งเสริมอาชีพให้กับกลุ่มแม่บ้าน
- ๔.๒ จัดการศึกษาให้แก่เด็กก่อนวัยเรียนอย่างมีคุณภาพ
- ๔.๓ จัดให้มีการแข่งขันกีฬาต้านยาเสพติด และการออกกำลังกายโดยการเต้นแอโรบิค ให้กับเยาวชน
- ๔.๔ จัดงบประมาณให้กับผู้สูงอายุและผู้พิการ ที่มีรายได้น้อย

๕.) ด้านเศรษฐกิจ

- ๕.๑ แก้ไขปัญหาความยากจนเพื่อให้ประชาชนมีความเป็นอยู่ที่ดีขึ้น
- ๕.๒ พัฒนาระบบการเกษตรให้ทันสมัย โดยเน้นการลดต้นทุน
- ๕.๓ ส่งเสริมการจัดตั้งกลุ่มเกษตรกรและสหกรณ์ในชุมชน
- ๕.๔ ส่งเสริมการท่องเที่ยว

๖.) ด้านสังคม

- ๖.๑ ให้ความร่วมมือและประสานงานระหว่างประชาชนและองค์กรต่าง ๆ
- ๖.๒ ความปลอดภัย ดำเนินการประสานงานกับทางเจ้าหน้าที่ตำรวจและกำนันผู้ใหญ่บ้าน เพื่อรักษาความสงบเรียบร้อยภายในตำบล
- ๖.๓ ยาเสพติด ป้องกันยาเสพติดทุกชนิดไม่ให้เข้ามาในตำบล
- ๖.๔ ป้องกันและบรรเทาสาธารณภัย โดยตั้งงบประมาณไว้ใช้ในกรณีฉุกเฉินในเรื่องอุทกภัย วาตภัย และอัคคีภัย

๗.) ด้านสิ่งแวดล้อม

- ๗.๑ ให้มีการจัดเก็บขยะมูลฝอยอย่างทั่วถึง
- ๗.๒ จัดให้มีและบำรุงสถานที่ประชุม การกีฬา การพักผ่อนหย่อนใจและสวนสาธารณะ
- ๗.๓ จัดให้มีและบำรุงรักษาทางน้ำ และทางบก โดยมีแหล่งน้ำ อุบโภาคและบริโภาค รวมทั้งพัฒนาแหล่งน้ำในการทำการเกษตรซึ่งเป็นอาชีพหลักของคนในตำบล
- ๗.๔ รักษาความสะอาดของถนน ทางน้ำ ทางเดิน และที่สาธารณะรวมทั้งกำจัดขยะมูลฝอยและสิ่งปฏิกูล
- ๗.๕ คุ้มครอง ดูแล และบำรุงรักษาทรัพยากรธรรมชาติและสิ่งแวดล้อมโดยส่งเสริมให้ประชาชนมีส่วนร่วมในการอนุรักษ์ รู้จักคุณค่าของป่าไม้
- ๗.๖ ส่งเสริมการปลูกป่าในรูปของป่าชุมชนและรณรงค์ให้ช่วยดูแลรักษาป่าไม้ในชุมชนของตน

๘.) ด้านสาธารณสุข

ป้องกันโรคและระงับโรคติดต่อ ซึ่งประกอบด้วยโรคไข้เลือดออกและโรคเอดส์และร่วมมือกับสาธารณสุขในการติดตามเฝ้าระวังโรคภัยอื่น ๆ ที่อาจเกิดขึ้น

๙.) ด้านการเมืองการปกครอง

- ๙.๑ เร่งรัดการจัดเก็บรายได้ให้มีประสิทธิภาพมากขึ้น
- ๙.๒ ส่งเสริมให้มีการประชาคมในการทำงบประมาณและบริหารงานโดยใช้หลักธรรมาภิบาล
- ๙.๓ บริการประชาชนด้วยความรวดเร็วและมีอัธยาศัยที่ดี

๑๐.) ด้านทั่วไป

ปฏิบัติหน้าที่อื่นตามที่ทางราชการมอบหมายโดยจัดสรรงบประมาณหรือบุคลากรให้ตามความจำเป็นและสมควร

การจัดทำแผนพัฒนาท้องถิ่นจะต้องสอดคล้องกับแผนพัฒนาการเศรษฐกิจและสังคมแห่งชาติ นโยบายของรัฐบาล ยุทธศาสตร์หลักที่คณะรักษาความสงบแห่งชาติ คสช. แผนกระทรวง แผนพัฒนาระดับชาติ แผนพัฒนายุทธศาสตร์การพัฒนาจังหวัด แผนพัฒนาและยุทธศาสตร์การพัฒนาอำเภอ องค์การบริหารส่วนตำบลหลุมรั้ง มีความประสงค์ให้แผนพัฒนาท้องถิ่นสี่ปี พ.ศ.๒๕๖๑ – ๒๕๖๔ เป็นแนวทางในการจัดทำงบประมาณและนำโครงการพัฒนาในปีแรกของแผนพัฒนาท้องถิ่นสี่ปีไปเป็นกรอบในการจัดทำงบประมาณรายจ่ายประจำปีและงบประมาณรายจ่ายเพิ่มเติม โดยจะเกิดประโยชน์สูงสุดได้ หากดำเนินงานเป็นไปตามแนวทางที่กำหนด ตามวัตถุประสงค์ เป้าหมาย กิจกรรมแผนงาน/โครงการที่วางไว้อย่างแท้จริงเพื่อให้ประชาชน ท้องถิ่น สังคม เศรษฐกิจ การเมืองได้รับการพัฒนาอย่างสูงสุด บนพื้นฐานของการประหยัดแต่มีประสิทธิภาพและมีประสิทธิผล เพื่อประโยชน์แก่ประชาชนในท้องถิ่นอย่างแท้จริง

๓. การวิเคราะห์เพื่อพัฒนาท้องถิ่น

๓.๑ การวิเคราะห์กรอบการจัดทำยุทธศาสตร์ขององค์กรปกครองส่วนท้องถิ่น ด้วยเทคนิค SWOT Analysis

การวิเคราะห์ศักยภาพเพื่อประเมินสภาพการพัฒนาท้องถิ่นในปัจจุบัน เป็นการประเมินโดยวิเคราะห์ถึงโอกาส และภาวะคุกคามหรือข้อจำกัด อันเป็นสภาวะแวดล้อมภายนอกที่มีผลต่อการพัฒนาต่างๆ ของท้องถิ่น รวมทั้งการวิเคราะห์จุดแข็ง จุดอ่อนของท้องถิ่น อันเป็นสภาวะแวดล้อมภายในของท้องถิ่น ซึ่งทั้งหมดเป็นการประเมินสภาพของท้องถิ่นในปัจจุบันโดยเป็นการตอบคำถามว่า “ปัจจุบันท้องถิ่นมีสภาพการพัฒนาอยู่จุดไหน” สำหรับใช้เป็นประโยชน์ในการกำหนดการดำเนินงานในอนาคตต่อไป ทั้งนี้โดยใช้เทคนิค SWOT analysis การพิจารณาถึงปัจจัยภายใน ได้แก่จุดแข็ง (Strength – S) จุดอ่อน (Weak – W) และปัจจัยภายนอกได้แก่โอกาส (Opportunity – O) และอุปสรรค (Threat – T) เป็นเครื่องมือ

ผลการวิเคราะห์ศักยภาพ

จุดแข็ง (Strengths)

๑. ทำเลที่ตั้งเป็นทางผ่านของทางหลวงแผ่นดิน
๒. มีพื้นที่เพียงพอสำหรับรองรับการขยายตัว
๓. มีพื้นที่เหมาะสำหรับทำการเกษตร
๔. มีพืชที่เหมาะสมสำหรับทำการเกษตรอุตสาหกรรม (อ้อย , มันสำปะหลัง)
๕. มีแหล่งท่องเที่ยวที่สำคัญในชุมชน
๖. มีโรงงานอุตสาหกรรมเสริมสร้างรายได้และรองรับการว่างงาน

จุดอ่อน (Weaknesses)

๑. ปัญหาด้านเอกสารสิทธิในที่ดินทำกินและที่อยู่อาศัย
๒. พนักงานและเจ้าหน้าที่มีน้อยไม่พอกับปริมาณงานและภาระหน้าที่ที่ได้รับผิดชอบ
๓. สภาพพื้นที่เป็นที่ราบลุ่ม น้ำท่วมถึง ในฤดูฝน และขาดแคลนน้ำในหน้าแล้ง
๔. บุคลากรบางส่วนยังขาดความรู้ ความเข้าใจ ในกฎระเบียบและข้อปฏิบัติต่างๆ
๕. เครื่องมือและอุปกรณ์ ไม่พอกับเจ้าหน้าที่ ทำให้การปฏิบัติงานล่าช้า
๖. ปัญหาสังคม เช่น ยาเสพติด ตลอดจนประชากร แอบแฝง
๗. ราคาพืชเกษตรผันผวนไม่คงที่
๘. โรงงานอุตสาหกรรมขาดการจัดการระบบมาตรฐานคุณภาพด้านสิ่งแวดล้อม
๙. ประชาชนขาดการมีส่วนร่วมของชุมชน
๑๐. ขาดระบบชลประทาน

โอกาส (Opportunities)

๑. มีพื้นที่ทำการเกษตรจำนวนมาก อุตสาหกรรม
๒. มีโรงงานอุตสาหกรรมรองรับผลิตผลการเกษตร
๓. การกระจายอำนาจส่วนกลางสู่ท้องถิ่น
๔. กฎหมายให้อำนาจการบริหารจัดการชัดเจน
๕. เส้นทางเชื่อมโยงระหว่างชายแดนสู่ท่าเรือน้ำลึกที่เมืองทวาย ซึ่งอยู่ไม่ไกลจากชายแดน
๖. มีศักยภาพในการเป็นศูนย์กลางทางเศรษฐกิจภาคตะวันตก โครงการท่าเรือน้ำลึกทวาย

อุปสรรค / ข้อจำกัด (Threats)

๑. องค์กรภาคเอกชนไม่เข้มแข็ง
๒. ขาดความต่อเนื่องในการดำเนินการตามแผน
๓. ขาดความร่วมมือจากประชาชน
๔. ขาดงบประมาณในการพัฒนา
๕. ระเบียบ ข้อกฎหมายของท้องถิ่นที่ไม่ชัดเจน

๓.๒ การประเมินสถานการณ์สภาพแวดล้อมภายนอกที่เกี่ยวข้อง

๑. ศักยภาพของจังหวัดกาญจนบุรี ที่มีผลต่อแนวทางการพัฒนาองค์การบริหารส่วนตำบลหลุมรั้ง จุดแข็งของจังหวัดกาญจนบุรี

๑. มีทรัพยากรการท่องเที่ยว(แหล่งกิจกรรมและบริการ) ที่หลากหลายทั้งทางธรรมชาติ (มีพื้นที่ป่า ๗๐ %ของพื้นที่) และเป็นฐานรองรับกิจกรรมการท่องเที่ยวความสนใจพิเศษที่หลากหลาย และแหล่งท่องเที่ยวทางประวัติศาสตร์ทั้งยุคก่อนประวัติศาสตร์ ยุคทวารวดี อยุธยา รัตนโกสินตอนต้น และสงครามโลก ครั้งที่ ๒ และแหล่งท่องเที่ยวทางวัฒนธรรม ชนกลุ่มน้อย และเป็นแหล่งท่องเที่ยวทางศาสนา

๒. มีทรัพยากรธรรมชาติที่เป็นเขตอนุรักษ์ และเขตอนุรักษ์พันธุ์สัตว์ป่า ที่เหมาะสมสำหรับการท่องเที่ยว

๓. มีทรัพยากรแหล่งน้ำธรรมชาติที่อุดมสมบูรณ์พร้อมระบบชลประทาน สามารถทำการเกษตรได้ตลอดทั้งปี

๔. มีทรัพยากรทางการท่องเที่ยวที่มีศักยภาพต่อการส่งเสริมและพัฒนาเพื่อรองรับการเปิดเสรีประชาคมเศรษฐกิจอาเซียน (เช่น เชื่อมโยงกับประเทศพม่า)

๕. อยู่ใกล้ กทม. แหล่งมีเส้นทางคมนาคมที่หลากหลายและสะดวก สามารถเดินทางท่องเที่ยวได้ตลอดทั้งปี

๖. เป็นแหล่งผลิตสินค้าเกษตรที่สามารถแปรรูปไปเป็นอาหาร (อ้อย มันสำปะหลัง ข้าวโพดหวาน และข้าวโพดอ่อน ด้านสัตว์ ได้แก่ โคและสัตว์ปีก) และแปรรูปไปเป็นพลังงานทดแทน (อ้อย น้ำตาล มันสำปะหลัง ปาล์ม) อีกทั้งมีโรงงานแปรรูปสินค้าเกษตรจำนวนมาก (โรงงานน้ำตาล ๗ โรง โรงงานแปรรูปผักผลไม้ ๓๓ โรง เพื่อรองรับผลิตผลเหล่านี้)

๗. มีกลุ่มวิสาหกิจชุมชนและสถาบันเกษตรกร (สหกรณ์การเกษตร กลุ่มเกษตรกร กลุ่มแม่บ้าน กลุ่มยุวชนสภาเกษตรกร) จำนวนมากที่สามารถผลิตสินค้า OTOP ที่มีคุณภาพ หลากหลาย ได้แก่ เครื่องใช้ เครื่องประดับ อาหารและเครื่องดื่มน้ำที่สามารถจำหน่ายเป็นของที่ระลึกและเชื่อมโยงเป็นแหล่งท่องเที่ยว

๘. กาญจนบุรีมีพื้นที่อากาศหนาว ซึ่งมีศักยภาพในการปลูกพืชเมืองหนาว ที่มีมูลค่าเพิ่มทางเศรษฐกิจสูง

๙. สามารถมีการจ้างแรงงานต่างด้าวแบบเข้าไปเย็นกลับ ทำให้มีต้นทุนการผลิตต่ำ

๑๐. มีพลังงานไฟฟ้าสำรองที่มั่นคง เพียงพอต่อการรองรับกิจกรรมทางด้านธุรกิจต่างๆ ได้อย่างต่อเนื่อง อีกทั้งมีศักยภาพด้านพลังงานทดแทนสูง เช่น พลังงานชีวมวล ชีวภาพ แสงอาทิตย์ น้ำ และลม

๑๑. มีสนามบินที่พร้อมจะพัฒนาเป็นสนามบินเพื่อการพาณิชย์ และส่งเสริมการท่องเที่ยว

๑๒. มีจุดผ่านแดนชั่วคราว ๒ จุด (ด่านเจดีย์สามองค์กับบ้านพุน้ำร้อน) ที่มีศักยภาพในการพัฒนาเป็นด่านถาวรและด่านสากล เพื่อรองรับการค้า การลงทุน และการท่องเที่ยวผ่านแดนที่เพิ่มขึ้นได้ในอนาคต

๑๓. มีหน่วยทหารขนาดใหญ่ระดับกองพลและกองกำลังการตำรวจตระเวนชายแดนที่ ๑๓ (รวมกันมากกว่า ๑๐,๐๐๐ นาย) ที่พร้อมทั้งกำลังพล อุปกรณ์ เครื่องมือ ที่จะช่วยสนับสนุนการพัฒนาจังหวัดในเรื่อง ความมั่นคงตามแนวชายแดนการช่วยเหลือในสถานการณ์ภัยพิบัติ การช่วยเหลือผู้ประสบภัยพิบัติและการพัฒนาอาชีพและบริการพื้นฐานทางเศรษฐกิจของจังหวัด

๑๔. มีหน่วยงานการศึกษาทุกระดับ (การศึกษาขั้นพื้นฐาน, ระดับอาชีวศึกษา, ระดับอุดมศึกษา และ กศน.) ที่มีศักยภาพพร้อมเพื่อส่งเสริมการพัฒนาจังหวัด

จุดอ่อนของจังหวัดกาญจนบุรี

๑. ระบบชลประทานที่มีอยู่ยังไม่ครอบคลุมในพื้นที่ของจังหวัด
๒. มีพื้นที่ติดชายแดนทางด้านตะวันตกกับประเทศสาธารณรัฐแห่งสหภาพเมียนมาร์ ยาว ๓๗๑ กม. (ช่องทางเข้า – ออก จำนวน ๔๓ ช่องทาง) ซึ่งง่ายต่อการข้ามผ่านแดน และเป็นพื้นที่ล่อแหลมต่อการลักลอบกระทำผิดกฎหมาย และยากต่อการควบคุมดูแล รวมถึงมีผลกระทบต่อความมั่นคงในพื้นที่อำเภอตามแนวชายแดน นอกจากนี้จำนวนงบประมาณและเครื่องมือพิเศษยังไม่เพียงพอต่อการกำกับดูแลพื้นที่อย่างทั่วถึง
๓. ระบบการขนส่งสาธารณะที่นำนักท่องเที่ยวเข้าสู่แหล่งท่องเที่ยวยังไม่อำนวยความสะดวกแก่นักท่องเที่ยวเท่าที่ควร และยังไม่ได้มาตรฐานสากล
๔. ชุมชน ผู้ประกอบการ องค์กรภาครัฐ และสภาอุตสาหกรรม การท่องเที่ยว ยังการขาดการมีส่วนร่วมและความเข้มแข็งในการขับเคลื่อนและบูรณาการการท่องเที่ยวของจังหวัด
๕. ข้อจำกัดของการตรวจรับรองสินค้าเกษตรปลอดภัยและข้อจำกัดในเรื่องความตื่นตัวของตลาดอาหารปลอดภัยเป็นอุปสรรคต่อการส่งเสริมการผลิตอาหารปลอดภัย ส่งผลให้ราคาของอาหารปลอดภัยเป็นแรงจูงใจให้เกษตรกรเข้ามาผลิตอาหารปลอดภัย
๖. ในพื้นที่บางส่วน (อ.ห้วยกระเจา อ.เลาขวัญ อ.บ่อพลอย อ.หนองปรือ อ.พนมทวนบางส่วน และ อ.ไทรโยคบางส่วน) ยังประสบปัญหาภัยแล้ง / อุทกภัย
๗. การมีอาชญากรรม และเยาวชนติดยาเสพติดเพิ่มขึ้นมาก ก่อให้เกิดความไม่ปลอดภัยในชีวิตและทรัพย์สิน
๘. การเข้า – ออก และการเปิด – ปิดด่านตามช่องทางชายแดนยังไม่มีกรมกำหนดนโยบายที่ชัดเจน ทำให้ส่งผลกระทบต่อการค้าชายแดน

๙. พื้นที่ส่วนใหญ่เป็นที่สาธารณะ พื้นที่หวงห้ามของรัฐ และ ที่ราชพัสดุ เนื้อที่จังหวัด ๑๒.๑๗ ล้านไร่ ที่สาธารณะ ๗.๔๔ ล้านไร่ (ร้อยละ ๖๑.๑ ของพื้นที่ทั้งหมด) ทำให้เป็นอุปสรรคต่อการใช้ประโยชน์ที่ดินเพื่อกิจกรรมทางเศรษฐกิจอย่างยั่งยืน และกิจกรรมเพื่อประโยชน์สาธารณะอื่น รวมทั้งทำให้ผู้อยู่อาศัยในพื้นที่ดังกล่าวขาดความมั่นคงในชีวิต

๑๐. ในจังหวัดยังมีปัญหาด้านความปลอดภัยของนักท่องเที่ยว ในระดับหนึ่งและ บุคลากรด้านการท่องเที่ยวยังมีปัญหาด้านการสื่อสารกับนักท่องเที่ยว

๑๑. จังหวัดยังมีปัญหาเรื่องแนวเขตแดนและชนกลุ่มน้อยของประเทศเพื่อนบ้าน ส่งผลกระทบต่อความมั่นคงของชีวิต ทรัพย์สิน และการค้าตามแนวชายแดน

โอกาสของจังหวัดกาญจนบุรี

๑. นโยบายของรัฐส่งเสริมการท่องเที่ยวภายในประเทศ
๒. กระแสการท่องเที่ยวชุมชน/เชิงวัฒนธรรม/เชิงสุขภาพ และกิจกรรมการท่องเที่ยวความสนใจพิเศษ (การท่องเที่ยวเชิงผจญภัย การท่องเที่ยวเชิงสุขภาพ) มีแนวโน้มเพิ่มสูงขึ้น
๓. แนวโน้มการบริโภคสินค้าเกษตรปลอดภัยเพิ่มขึ้น
๔. ความต้องการพลังงานทดแทนและพลังงานสะอาดมีแนวโน้มสูงขึ้น
๕. กำลังมีการก่อสร้างเส้นทางเชื่อมโยงระหว่างชายแดนสู่ท่าเรือน้ำลึกที่เมืองทวาย ซึ่งอยู่ไม่ไกลจากชายแดนของจังหวัดกาญจนบุรีทำให้จังหวัดมีศักยภาพในการเป็นศูนย์กลางทางเศรษฐกิจภาคตะวันตก และเป็นประตูสู่อันดามันได้

๖. โครงการท่าเรือน้ำลึกทวายเปิดประเทศไทยสู่เส้นทางเดินเรือใหม่ของโลก (New Global Maritime Route) เป็นโอกาสให้กาญจนบุรีพัฒนาพื้นที่เศรษฐกิจชายแดน และขยายตลาดการค้าสู่สาธารณรัฐแห่งสหภาพเมียนมาร์

๗.ได้รับอนุมัติให้มีการก่อสร้างมอเตอร์เวย์ ทางหลวงหมายเลข ๘๑ (บางใหญ่) นนทบุรี – (หนองขาว) กาญจนบุรี (อนุมัติให้ดำเนินการเมื่อ ๒๐ พ.ค.๕๕) ระยะที่ ๑ และแผนการศึกษามอเตอร์เวย์ ระยะที่ ๒ (บ.หนองขาว – บ้านพุ น้ำร้อน) ซึ่งจะช่วยอำนวยความสะดวกในการคมนาคมของนักท่องเที่ยวและระบบโลจิสติกส์ของการขนส่งสินค้าของจังหวัด กาญจนบุรี

อุปสรรคและภัยคุกคามของจังหวัดกาญจนบุรี

๑. มีการบุกรุกของกลุ่มนายทุนเข้าไปในพื้นที่ต้นน้ำเพื่อปลูกพืชเศรษฐกิจ (ปาล์ม ยางพารา) ส่งผลกระทบต่อ การทำลายทรัพยากรธรรมชาติ ที่เป็นต้นน้ำและแหล่งท่องเที่ยวเชิงอนุรักษ์
๒. ในบางพื้นที่ที่มีโรงงานอุตสาหกรรมและลานมันสำปะหลังมีมลพิษที่ส่งผลกระทบต่อชุมชนและยังมีการลอบนำขยะพิษนอกพื้นที่มาทิ้งในจังหวัด
๓. ในจังหวัดกาญจนบุรี ยังมีการทิ้งขยะตามบริเวณหุบเขาและพื้นที่สาธารณะ อีกทั้งยังขาดการบริหารจัดการที่เหมาะสม ทำให้เกิดมลภาวะผลกระทบต่อคุณภาพชีวิตของชุมชนและสิ่งแวดล้อม รวมทั้งส่งผลกระทบต่อธุรกิจการท่องเที่ยวในอนาคต
๔. มีภัยคุกคามจากโรคติดต่อที่มาพร้อมกับแรงงานต่างด้าวตามแนวชายแดน เนื่องจากการควบคุมดูแลยังไม่ทั่วถึง
๕. การให้ชาวผลกระทบแผ่นดินไหวที่มีต่อเขื่อน ส่งผลกระทบอย่างมากต่อการท่องเที่ยว
๖. ปัจจัยการผลิตทางการเกษตรที่มีอยู่ในตลาด ขาดคุณภาพและมีการปลอมปน ส่งผลกระทบต่อผลผลิตของเกษตรกร
๗. ภาวะการณ์ผันผวนของราคาผลิตผลทางการเกษตร ส่งผลกระทบโดยตรงต่อเกษตรกร โดยเฉพาะเกษตรกรรายย่อย ซึ่งขาดอำนาจต่อรองทางการตลาด
๘. แนวโน้มสภาวะเศรษฐกิจโลกที่ตกต่ำ อาจส่งผลกระทบต่อสินค้าที่ผลิตเพื่อส่งออกของกาญจนบุรี
๙. ความไม่ต่อเนื่องของนโยบาย ทำให้เป็นอุปสรรคต่อการดำเนินงานของการพัฒนาอย่างต่อเนื่อง
๑๐. มีการลักลอบนำเข้ายาเสพติดจากประเทศเพื่อนบ้านตามแนวชายแดน

๓.๓ ความเชื่อมโยงยุทธศาสตร์การพัฒนาจังหวัดกับยุทธศาสตร์การพัฒนาขององค์กรปกครองส่วนท้องถิ่น
โครงสร้างเชื่อมโยงแผนยุทธศาสตร์พัฒนาองค์การบริหารส่วนตำบลหลุมรั้ง พ.ศ. ๒๕๖๑ - ๒๕๖๔

๓.๔ แผนผังยุทธศาสตร์ (strategic map)



บัญชีสรุปโครงการพัฒนา
แผนพัฒนาท้องถิ่นสี่ปี (พ.ศ. 2561 – 2564)
องค์การบริหารส่วนตำบลหลุมรั้ง อำเภอบ่อพลอย จังหวัดกาญจนบุรี

แบบ ผ. 07

ยุทธศาสตร์	ปี 2561		ปี 2562		ปี 2563		ปี 2564		รวม 3 ปี	
	จำนวนโครงการ	งบประมาณ (บาท)	จำนวนโครงการ	งบประมาณ (บาท)	จำนวนโครงการ	งบประมาณ (บาท)	จำนวนโครงการ	งบประมาณ (บาท)	จำนวนโครงการ	งบประมาณ (บาท)
ยุทธศาสตร์ที่ 1 ด้านสาธารณสุขโรคขั้นพื้นฐาน										
แผนงาน 1.1 ก่อสร้าง ปรับปรุง บำรุงรักษาถนนสะพาน ท่อระบายน้ำ										
1. ก่อสร้าง ถนนลาดยางแอสฟัลต์ติกคอนกรีต	7	400,000	12	18,650,000	10	33,307,000	11	30,001,000	29	52,357,000
2. ก่อสร้าง ถนนคอนกรีตเสริมเหล็ก	10	3,150,000	16	7,590,000	16	14,187,000	13	11,156,000	42	24,927,000
3. ก่อสร้าง ถนนลูกรัง	0	0	12	5,688,000	11	6,600,000	10	2,230,000	23	12,288,000
4. ปรับปรุง ซ่อมแซม ถนน ไหล่ทางและอื่นๆ	2	270,000	11	1,135,000	12	1,650,000	9	990,000	25	3,055,000
5. ก่อสร้าง ปรับปรุง ซ่อมแซม ท่อระบายน้ำ รางระบายน้ำ ท่อลอดเหลี่ยม	4	1,650,000	7	1,350,000	7	2,945,000	5	1,005,000	18	5,945,000
6. ก่อสร้างสะพานคอนกรีตเสริมเหล็ก ถนนน้ำล้น ฝังก้นน้ำและอื่นๆ	0	0	3	600,000	3	2,150,000	1	550,000	6	2,750,000
แนวทางที่ 1.2 ติดตั้ง ซ่อมแซมระบบไฟฟ้าและระบบสื่อสารโทรคมนาคม	2	130,000	11	670,000	7	870,000	4	170,000	20	1,670,000
รวมยุทธศาสตร์ที่ 1	25	5,600,000	72	35,683,000	66	61,709,000	52	40,513,000	163	102,992,000
ยุทธศาสตร์ที่ 2 ด้านการพัฒนาด้านแหล่งน้ำ										
แนวทางที่ 2.1 ก่อสร้าง ปรับปรุง ซ่อมแซม แหล่งน้ำเพื่อการอุปโภคบริโภค	3	750,000	5	1,170,000	5	650,000	2	350,000	13	2,570,000
แนวทางที่ 2.2 ก่อสร้าง ปรับปรุง ซ่อมแซม แหล่งน้ำเพื่อการเกษตร	14	650,000	29	7,800,000	25	13,400,000	15	10,570,000	68	21,850,000
รวมยุทธศาสตร์ที่ 2	17	1,400,000	34	8,970,000	30	14,050,000	17	11,040,000	81	24,420,000
ยุทธศาสตร์ที่ 3 ด้านการพัฒนาด้านเศรษฐกิจ										
แนวทางที่ 3.1 พัฒนาและส่งเสริมอาชีพให้แก่ประชาชน	1	20,000	8	160,000	7	140,000	2	50,000	16	320,000
รวมยุทธศาสตร์ที่ 3	1	20,000	8	160,000	7	140,000	2	50,000	16	320,000
ยุทธศาสตร์ที่ 4 ด้านการพัฒนาด้านสังคม										
แนวทางที่ 4.1 ส่งเสริมและช่วยเหลือเด็ก เยาวชน ตลอดจนประชาชนทั่วไปให้มีคุณภาพชีวิตที่ดีขึ้น	16	11,942,000	14	11,917,000	14	11,917,000	10	9,000,000	44	35,776,000
แนวทางที่ 4.2 การพัฒนาชุมชนให้เข้มแข็ง	13	975,000	14	1,070,000	15	1,150,000	9	550,000	42	3,195,000
แนวทางที่ 4.3 ป้องกันและบรรเทาสาธารณภัย	6	2,720,000	14	5,070,000	7	2,770,000	5	1,770,000	27	10,560,000

รวมยุทธศาสตร์ที่ 4	35	15,637,000	42	18,057,000	36	15,837,000	25	10,246,000	113	49,531,000
ยุทธศาสตร์ที่ 5 ด้านการพัฒนาด้านสาธารณสุข										
แนวทางที่ 5.1 สนับสนุนงานด้านสาธารณสุข การรณรงค์ การป้องกันและควบคุมโรคติดต่อและไม่ติดต่อ	7	722,500	4	670,000	4	670,000	1	50,000	15	2,062,500
รวมยุทธศาสตร์ที่ 5	7	722,500	4	670,000	4	670,000	1	50,000	15	2,062,500
ยุทธศาสตร์ที่ 6 ด้านการพัฒนาด้านการเมืองและการบริหาร										
แนวทางที่ 6.1 พัฒนาบุคลากรขององค์กร สมาชิกสภา กำนันและผู้ใหญ่บ้าน	15	14,674,000	15	14,674,000	15	14,674,000	10	10,698,000	45	44,022,000
แนวทางที่ 6.2 เผยแพร่และสนับสนุนให้ความรู้เกี่ยวกับการปกครอง	6	795,000	5	765,000	5	765,000	2	100,000	16	2,325,000
แนวทางที่ 6.3 ด้านเทคโนโลยีที่ทันสมัยมาใช้ในการปฏิบัติหน้าที่และให้บริการประชาชน	17	5,288,000	16	6,153,000	16	5,391,000	12	3,156,000	49	16,832,000
รวมยุทธศาสตร์ที่ 6	38	20,757,000	36	21,592,000	36	21,592,000	24	15,315,000	110	63,179,000
ยุทธศาสตร์ที่ 7 ด้านการพัฒนาด้านการศึกษา ศาสนาและวัฒนธรรม										
แนวทางที่ 7.1 ด้านการรับรู้ข้อมูลข่าวสารและเพิ่มโอกาสด้านการศึกษา	4	125,000	5	175,000	5	170,000	2	60,000	14	475,000
แนวทางที่ 7.2 สนับสนุนการเรียนการสอนและความต้องการด้านการศึกษา	7	7,795,000	9	7,665,000	7	7,215,000	5	1,356,000	23	22,675,000
แนวทางที่ 7.3 ส่งเสริมให้ประชาชนมีส่วนร่วม ในกิจกรรมทางศาสนาและประเพณีวัฒนธรรมไทย	7	150,000	6	120,000	6	120,000	4	100,000	19	390,000
รวมยุทธศาสตร์ที่ 7	18	8,070,000	20	7,960,000	18	7,510,000	11	1,256,000	56	23,540,000
ยุทธศาสตร์ที่ 8 ด้านการพัฒนาด้านทรัพยากรธรรมชาติและสิ่งแวดล้อม										
การท่องเที่ยวและการกีฬา										
แนวทางที่ 8.1 การอนุรักษ์ทรัพยากรธรรมชาติและสิ่งแวดล้อม	12	210,000	14	1,830,000	12	610,000	1	30,000	38	2,650,000
แนวทางที่ 8.2 ส่งเสริมการท่องเที่ยวและการกีฬา	6	685,000	6	560,000	7	980,000	2	60,000	19	2,225,000
รวมยุทธศาสตร์ที่ 8	18	895,000	20	2,390,000	19	1,590,000	3	900,000	57	4,875,000
รวมทั้ง 8 ยุทธศาสตร์	159	52,206,500	236	93,092,000	216	121,508,000	156	104,495,000	611	270,919,500

1.2 โครงการก่อสร้างถนนคอนกรีตเสริมเหล็ก

ที่	โครงการ	วัตถุประสงค์	เป้าหมาย (ผลผลิตของโครงการ)	งบประมาณและที่ผ่านมา				ตัวชี้วัด (KPI)	ผลที่คาดว่าจะได้รับ	หน่วยงาน ที่รับผิดชอบหลัก
				2561 (บาท)	2562 (บาท)	2563 (บาท)	2564 (บาท)			
1	ก่อสร้างถนนคอนกรีตเสริมเหล็ก สายบ้านไร่เจริญ – บ้านวังทอง หมู่ที่ 1 บ้านไร่เจริญ	เพื่อปรับปรุงการ คมนาคมให้สะดวกขึ้น	กว้าง 4 ม. ยาว 195 ม. หนา 0.15 ม. หนา 0.15 ม. หรือรวมพื้นที่ คสล. ไม่น้อยกว่า 780 ตร.ม. ลงลูกรังไหลทางกว้างข้างละ 0.5 ม. หรือ ตามสภาพพื้นที่ พร้อมป้ายฯ	464,000 อบต./				ร้อยละ 70 ของ ครัวเรือน	ประชาชนในพื้นที่ ได้มี ถนนสำหรับใช้ในการ คมนาคมได้อย่างสะดวก รวดเร็ว ปลอดภัย	กองช่าง
2	ก่อสร้างถนนคอนกรีตเสริมเหล็ก สายซอยหลุมรัง 3 (บ้านบ่อเหียง ซอย 4) – บ้านป่าหี หมู่ที่ 2 บ้านบ่อเหียง	เพื่อปรับปรุงการ คมนาคมให้สะดวกขึ้น	กว้าง 4 ม. ยาว 165 ม. หนา 0.15 ม. หนา 0.15 ม. รวมพื้นที่ คสล. ไม่น้อยกว่า 660 ตร. ม. ลงลูกรังไหลทางกว้างข้างละ 0.5 ม. หรือ ตามสภาพพื้นที่ พร้อมป้ายฯ	400,000 อบต./				ร้อยละ 70 ของ ครัวเรือน	ประชาชนในพื้นที่ ได้มี ถนนสำหรับใช้ในการ คมนาคมได้อย่างสะดวก รวดเร็ว ปลอดภัย	กองช่าง
3	ก่อสร้างถนนคอนกรีตเสริมเหล็ก สายบ้านผู้ช่วยชาวิซ หมู่ที่ 3 บ้านหนองขาม	เพื่อปรับปรุงการ คมนาคมให้สะดวกขึ้น	กว้าง 4 ม. ยาว 165 ม. หนา 0.15 ม. รวม พื้นที่ คสล. ไม่น้อยกว่า 660 ตร.ม. ลงลูกรังไหล ทางกว้างข้างละ 0.5 ม. ตามสภาพพื้นที่ พร้อม ป้ายฯ	400,000 อบต./				ร้อยละ 70 ของ ครัวเรือน	ประชาชนในพื้นที่ ได้มี ถนนสำหรับใช้ในการ คมนาคมได้อย่างสะดวก รวดเร็ว ปลอดภัย	กองช่าง
4	ก่อสร้างถนนคอนกรีตเสริมเหล็ก สายซอยอุทิศ หมู่ที่ 6 บ้านหนองหมู	เพื่อปรับปรุงการ คมนาคมให้สะดวกขึ้น	กว้าง 4 ม. ยาว 165 ม. หนา 0.15 ม. รวม พื้นที่ คสล. ไม่น้อยกว่า 660 ตร.ม. ลงลูกรัง ไหลทางกว้างข้างละ 0.5 ม. ตามสภาพพื้นที่ พร้อมป้ายฯ	400,000 อบต./				ร้อยละ 70 ของ ครัวเรือน	ประชาชนในพื้นที่ ได้มี ถนนสำหรับใช้ในการ คมนาคมได้อย่างสะดวก รวดเร็ว ปลอดภัย	กองช่าง
5	ก่อสร้างถนนคอนกรีตเสริมเหล็ก สายทางลงฝาย ซอยบ้านนายอาคม ตั้ง มั่นคงเจริญ หมู่ที่ 7 บ้านสันติสุข	เพื่อปรับปรุงการ คมนาคมให้สะดวกขึ้น	กว้าง 4 ม. ยาว 165 ม. หนา 0.15 ม. รวม พื้นที่ คสล. ไม่น้อยกว่า 660 ตร.ม. ลงลูกรัง ไหลทางกว้างข้างละ 0.5 ม. ตามสภาพพื้นที่ พร้อมป้ายฯ	400,000 อบต./				ร้อยละ 70 ของ ครัวเรือน	ประชาชนในพื้นที่ ได้มี ถนนสำหรับใช้ในการ คมนาคมได้อย่างสะดวก รวดเร็ว ปลอดภัย	กองช่าง

6	ก่อสร้างถนนคอนกรีตเสริมเหล็ก สายบ้านนายบุญมา เสาหอม – ฝ่ายลำเหย หมู่ที่ 8 บ้านลำเหย	เพื่อปรับปรุงการ คมนาคมให้สะดวกขึ้น	กว้าง 4 ม. ยาว 62 ม. หนา 0.15 ม. รวมพื้นที่ คสล. ไม่น้อยกว่า 248 ตร.ม. ลงลูกรังไหล่ทาง กว้างข้างละ 0.5 ม. ตามสภาพพื้นที่พร้อม ป้าย ฯ	153,000 อบต./				ร้อยละ 70 ของ ครัวเรือน	ประชาชนในพื้นที่ ได้มี ถนนสำหรับใช้ในการ คมนาคมได้อย่างสะดวก รวดเร็ว ปลอดภัย	กองช่าง
7	ก่อสร้างถนนคอนกรีตเสริมเหล็ก สายซอยพาร์จระเข้ (ตอนที่ 2) หมู่ที่ 10 บ้านหนองเต็ง	เพื่อปรับปรุงการ คมนาคมให้สะดวกขึ้น	กว้าง 4 ม. ยาว 165 ม. หนา 0.15 ม. รวม พื้นที่ คสล. ไม่น้อยกว่า 660 ตร.ม. ลงลูกรัง กว้างข้างละ 0.5 ม. หรือตามสภาพพื้นที่ พร้อม ป้ายฯ	400,000 อบต./				ร้อยละ 70 ของ ครัวเรือน	ประชาชนในพื้นที่ ได้มี ถนนสำหรับใช้ในการ คมนาคมได้อย่างสะดวก รวดเร็ว ปลอดภัย	กองช่าง
8	ก่อสร้างถนนคอนกรีตเสริมเหล็ก สายเขาจันทร์ ซอย 4 (บ้านลุงเย็น) หมู่ที่ 18 บ้านถ้ำผาวังจันทร์	เพื่อปรับปรุงการ คมนาคมให้สะดวกขึ้น	กว้าง 4 ม. ยาว 165 ม. หนา 0.15 ม. รวม พื้นที่ คสล. ไม่น้อยกว่า 660 ตร.ม. ลงลูกรัง กว้างข้างละ 0.5 ม. หรือตามสภาพพื้นที่ พร้อม ป้ายฯ	400,000 อบต./				ร้อยละ 70 ของ ครัวเรือน	ประชาชนในพื้นที่ ได้มี ถนนสำหรับใช้ในการ คมนาคมได้อย่างสะดวก รวดเร็ว ปลอดภัย	กองช่าง
9	ก่อสร้างถนนคอนกรีตเสริมเหล็ก สายซอยบ้านผู้ใหญ่เทียน หมู่ที่ 1 บ้านไร่เจริญ	เพื่อปรับปรุงการ คมนาคมให้สะดวกขึ้น	กว้าง 4 ม. ยาว 56 ม. หนา 0.15 ม.รวมพื้นที่ คสล. ไม่น้อยกว่า 224 ตร.ม. ลงลูกรังไหล่ทาง กว้างข้างละ 0.5 ม.พร้อมป้ายฯ		140,000 อบต./			ร้อยละ 70 ของ ครัวเรือน	ประชาชนในพื้นที่ ได้มี ถนนสำหรับใช้ในการ คมนาคมได้อย่างสะดวก รวดเร็ว ปลอดภัย	กองช่าง
10	ก่อสร้างถนนคอนกรีตเสริมเหล็ก สายซอยหลุมรัง 4 (บ้านบ่อเหียงซอย 2) หมู่ที่ 2 บ้านบ่อเหียง	เพื่อปรับปรุงการ คมนาคมให้สะดวกขึ้น	กว้าง 4 ม. ยาว 63 ม. หนา 0.15 ม.รวมพื้นที่ คสล. ไม่น้อยกว่า 252 ตร.ม.ลงลูกรังไหล่ทาง กว้างข้างละ 0.5 ม. พร้อมป้ายฯ			150,000 อบต./		ร้อยละ 70 ของ ครัวเรือน	ประชาชนในพื้นที่ ได้มี ถนนสำหรับใช้ในการ คมนาคมได้อย่างสะดวก รวดเร็ว ปลอดภัย	กองช่าง
11	ก่อสร้างถนนคอนกรีตเสริมเหล็ก สาย เชื่อมกับ ต.ช่องด่าน หมู่ที่ 3 บ้านหนองขาม	เพื่อปรับปรุงการ คมนาคมให้สะดวกขึ้น	กว้าง 6 ม. ยาว 112 ม. หนา 0.15 ม. รวม พื้นที่ คสล. ไม่น้อยกว่า 672 ตร.ม. ลงลูกรังไหล่ ทางกว้างข้างละ 0.5 ม. พร้อมป้ายฯ			400,000 อบต./		ร้อยละ 70 ของ ครัวเรือน	ประชาชนในพื้นที่ ได้มี ถนนสำหรับใช้ในการ คมนาคมได้อย่างสะดวก รวดเร็ว ปลอดภัย	กองช่าง
12	ก่อสร้างถนนคอนกรีตเสริมเหล็ก สายบ้านนายอินทร์ หมู่ที่ 4 บ้านยางสูง	เพื่อปรับปรุงการ คมนาคมให้สะดวกขึ้น	กว้าง 4 ม. ยาว 200 ม. หนา 0.15 ม.รวมพื้นที่ คสล. ไม่น้อยกว่า 800 ตร.ม. ลงลูกรังไหล่ทาง กว้างข้างละ 0.5 ม. พร้อมป้ายฯ			400,000 อบต./		ร้อยละ 70 ของ ครัวเรือน	ประชาชนในพื้นที่ได้มี ถนนสำหรับใช้ในการ คมนาคมได้อย่างสะดวก รวดเร็ว ปลอดภัย	กองช่าง
13	ก่อสร้างถนนคอนกรีตเสริมเหล็ก สายบ้านนายชอบ ม่วงแก้ว หมู่ที่ 4 บ้านยางสูง	เพื่อปรับปรุงการ คมนาคมให้สะดวกขึ้น	กว้าง 4 ม.ยาว 200 ม. หนา 0.15 ม.รวมพื้นที่ คสล. ไม่น้อยกว่า 800 ตร.ม.ลงลูกรังไหล่ทาง กว้างข้างละ 0.5 ม. พร้อมป้ายฯ			400,000 อบต./		ร้อยละ 70 ของ ครัวเรือน	ประชาชนในพื้นที่ ได้มี ถนนสำหรับใช้ในการ คมนาคมได้อย่างสะดวก รวดเร็ว ปลอดภัย	กองช่าง
14	ก่อสร้างปรับปรุงถนนคอนกรีตเสริมเหล็ก สายภายในหมู่บ้าน หมู่ที่ 5 บ้านหลุมรัง	เพื่อปรับปรุงการ คมนาคมให้สะดวกขึ้น	กว้าง 4 ม. ยาว 224 ม. หรือรวมพื้นที่ลาดยาง ไม่น้อยกว่า 896 ตร.ม. พร้อมป้ายฯ			250,000 อบต./		ร้อยละ 70 ของ ครัวเรือน	ประชาชนในพื้นที่ ได้มี ถนนสำหรับใช้ในการ คมนาคมได้อย่างสะดวก	กองช่าง

15	ก่อสร้างถนนคอนกรีตเสริมเหล็ก สายซอยข้างอนามัย หมู่ที่ 5 บ้านหลุมรัง	เพื่อปรับปรุงการ คมนาคมให้สะดวกขึ้น	กว้าง 4 ม. ยาว 100 ม. หนา 0.15 ม.รวมพื้นที่ คสล. ไม่น้อยกว่า 400 ตร.ม.ลงลูกรังไหลทาง กว้างข้างละ 0.5 ม. พร้อมป้ายฯ				250,000 อบต./	ร้อยละ 70 ของ ครัวเรือน	ประชาชนในพื้นที่ ได้มี ถนนสำหรับใช้ในการ คมนาคมได้อย่างสะดวก รวดเร็ว ปลอดภัย	กองช่าง
16	ก่อสร้างถนนคอนกรีตเสริมเหล็ก สายเชื่อม ต.ช่องด่าน หมู่ที่ 5 บ้านหลุมรัง	เพื่อปรับปรุงการ คมนาคมให้สะดวกขึ้น	กว้าง 6 ม. ยาว 150 ม. หนา 0.15 ม. รวม พื้นที่ คสล. ไม่น้อยกว่า 900 ตร.ม. ลงลูกรัง ไหลทางกว้างข้างละ 0.5 ม. พร้อมป้ายฯ				400,000 อบต./	ร้อยละ 70 ของ ครัวเรือน	ประชาชนในพื้นที่ ได้มี ถนนสำหรับใช้ในการ คมนาคมได้อย่างสะดวก รวดเร็ว ปลอดภัย	กองช่าง
17	ก่อสร้างถนนคอนกรีตเสริมเหล็ก สายบ้านหนองหมู – ห้วยกระบอก หมู่ที่ 6 บ้านหนองหมู	เพื่อปรับปรุงการ คมนาคมให้สะดวกขึ้น	กว้าง 6 ม. ยาว 150 ม. หนา 0.15 ม. รวม พื้นที่ คสล. ไม่น้อยกว่า 900 ตร.ม. ลงลูกรัง ไหลทางกว้างข้างละ 0.5 ม. พร้อมป้ายฯ			400,000 อบต./		ร้อยละ 70 ของ ครัวเรือน	ประชาชนในพื้นที่ ได้มี ถนนสำหรับใช้ในการ คมนาคมได้อย่างสะดวก รวดเร็ว ปลอดภัย	กองช่าง
18	ก่อสร้างถนนคอนกรีตเสริมเหล็ก ซอยบ้านนายเซ่ง ศรีนภาลัย หมู่ที่ 7 บ้านสันติสุข	เพื่อปรับปรุงการ คมนาคมให้สะดวกขึ้น	กว้าง 4 ม. ยาว 180 ม. หนา 0.15 ม. รวมพื้นที่ คสล. ไม่น้อยกว่า 720 ตร.ม.ลงลูกรังไหลทาง กว้างข้างละ 0.5 ม. พร้อมวางท่อระบายน้ำ คสล. ขนาด Ø 0.4 ม.จำนวน 11 ท่อน ลงลูกรังบดอัด แน่นกว้างข้างละ 0.5 ม. พร้อมป้ายฯ		400,000 อบต./			ร้อยละ 70 ของ ครัวเรือน	ประชาชนในพื้นที่ ได้มี ถนนสำหรับใช้ในการ คมนาคมได้อย่างสะดวก รวดเร็ว ปลอดภัย	กองช่าง
19	ก่อสร้างถนนคอนกรีตเสริมเหล็ก ซอยบ้านนางสอิ่งลิ้มกลิ่นดี หมู่ที่ 7 บ้านสันติสุข	เพื่อปรับปรุงการ คมนาคมให้สะดวกขึ้น	กว้าง 4 ม. ยาว 160 ม. หนา 0.15 ม. รวมพื้นที่ คสล. ไม่น้อยกว่า 640 ตร.ม. ลงลูกรังไหลทาง กว้างข้างละ 0.5 ม. พร้อมวางท่อระบายน้ำ คสล. ขนาด Ø 0.4 ม.จำนวน 11 ท่อน ลงลูกรังบดอัด แน่นกว้างข้างละ 0.5 ม. พร้อมป้ายฯ			400,000 อบต./		ร้อยละ 70 ของ ครัวเรือน	ประชาชนในพื้นที่ ได้มี ถนนสำหรับใช้ในการ คมนาคมได้อย่างสะดวก รวดเร็ว ปลอดภัย	กองช่าง
20	ก่อสร้างถนนคอนกรีตเสริมเหล็ก สายบ้านป่าจูด – บ้านนายจำรัส หมู่ที่ 8 บ้านลำเหย	เพื่อปรับปรุงการ คมนาคมให้สะดวกขึ้น	กว้าง 4 ม.ยาว 166 ม. หนา 0.15 ม.รวมพื้นที่ คสล. ไม่น้อยกว่า 664 ตร.ม.ลงลูกรังไหลทาง กว้างข้างละ 0.5 ม. พร้อมป้ายฯ				400,000 อบต./	ร้อยละ 70 ของ ครัวเรือน	ประชาชนในพื้นที่ ได้มี ถนนสำหรับใช้ในการ คมนาคมได้อย่างสะดวก รวดเร็ว ปลอดภัย	กองช่าง
21	ก่อสร้างถนนคอนกรีตเสริมเหล็ก สายซอยบ้านเสี้ยว พะณงาม-บ้านนายเจือ จันทร์ เกิด หมู่ที่ 8 บ้านลำเหย	เพื่อปรับปรุงการ คมนาคมให้สะดวกขึ้น	กว้าง 4 ม.ยาว 166 ม. หนา 0.15 ม.รวมพื้นที่ คสล. ไม่น้อยกว่า 664 ตร.ม. ลงลูกรังไหลทาง กว้างข้างละ 0.5 ม. พร้อมป้ายฯ			400,000 อบต./		ร้อยละ 70 ของ ครัวเรือน	ประชาชนในพื้นที่ ได้มี ถนนสำหรับใช้ในการ คมนาคมได้อย่างสะดวก รวดเร็ว ปลอดภัย	กองช่าง
22	ก่อสร้างถนนคอนกรีตเสริมเหล็ก สายซอยบ้านน้ำเขน – บ้านงาม หมู่ที่ 8 บ้านลำเหย	เพื่อปรับปรุงการ คมนาคมให้สะดวกขึ้น	กว้าง 4 ม.ยาว 166 ม. หนา 0.15 ม.รวมพื้นที่ คสล. ไม่น้อยกว่า 664 ตร.ม. ลงลูกรังไหลทาง กว้างข้างละ 0.5 ม. พร้อมป้ายฯ		400,000 อบต./			ร้อยละ 70 ของ ครัวเรือน	ประชาชนในพื้นที่ ได้มี ถนนสำหรับใช้ในการ คมนาคมได้อย่างสะดวก รวดเร็ว ปลอดภัย	กองช่าง

42	ก่อสร้างถนนคอนกรีตเสริมเหล็ก สายถ้ำผาวังจันทร์-บ้านหนองแกในตอน 2 หมู่ที่ 18 บ้านถ้ำผาวังจันทร์	เพื่อปรับปรุงการ คมนาคมให้สะดวกขึ้น	กว้าง 4 ม. ยาว 166 ม. หนา 0.15 ม. รวม พื้นที่ คสล. ไม่น้อยกว่า 664 ตร.ม. ไหล่ทางลง ลูกรังกว้างข้างละ 0.5 ม. หรือตามสภาพพื้นที่ พร้อมป้ายฯ			400,000 อบต./		ร้อยละ 70 ของ ครัวเรือน	ประชาชนในพื้นที่ ได้มี ถนนสำหรับใช้ในการ คมนาคมได้อย่างสะดวก รวดเร็ว ปลอดภัย	กองช่าง
43	ก่อสร้างถนนคอนกรีตเสริมเหล็ก สายเขาจันทร์ ซอย 1 (สายบ้านผู้ใหญ่นันต์ เปี่ยมศักดิ์) หมู่ที่ 18 บ้านถ้ำผาวังจันทร์	เพื่อปรับปรุงการ คมนาคมให้สะดวกขึ้น	กว้าง 4 ม. ยาว 166 ม. หนา 0.15 ม. รวมพื้นที่ คสล. ไม่น้อยกว่า 664 ตร.ม. ลงลูกรังไหล่ทางกว้าง ข้างละ 0.5 ม. พร้อมวางท่อระบายน้ำ ขนาด Ø 1 ม. จำนวน 1 แถวๆละ 8 ท่อน พร้อมป้ายฯ		400,000 อบต./			ร้อยละ 70 ของ ครัวเรือน	ประชาชนในพื้นที่ ได้มี ถนนสำหรับใช้ในการ คมนาคมได้อย่างสะดวก รวดเร็ว ปลอดภัย	กองช่าง
44	ก่อสร้างถนนคอนกรีตเสริมเหล็ก สายเขาจันทร์ ซอย 5 (สายไร่แดง) หมู่ที่ 18 บ้านถ้ำผาวังจันทร์	เพื่อปรับปรุงการ คมนาคมให้สะดวกขึ้น	กว้าง 4 ม. ยาว 166 ม. หนา 0.15 ม. รวมพื้นที่ คสล. ไม่น้อยกว่า 664 ตร.ม. ลงลูกรังไหล่ทางกว้าง ข้างละ 0.5 ม. พร้อมวางท่อระบายน้ำ ขนาด Ø 1 ม. จำนวน 1 แถวๆละ 8 ท่อนพร้อมป้ายฯ			400,000 อบต./		ร้อยละ 70 ของ ครัวเรือน	ประชาชนในพื้นที่ ได้มี ถนนสำหรับใช้ในการ คมนาคมได้อย่างสะดวก รวดเร็ว ปลอดภัย	กองช่าง

รายละเอียดโครงการพัฒนา
แผนพัฒนาท้องถิ่นสี่ปี (พ.ศ.2561 - 2564)
สำหรับ อุดหนุนองค์กรปกครองส่วนท้องถิ่น ส่วนราชการ รัฐวิสาหกิจ องค์กรประชาชน
องค์การบริหารส่วนตำบลหลุมรั้ง อำเภอบ่อพลอย จังหวัดกาญจนบุรี

ก. ยุทธศาสตร์จังหวัดกาญจนบุรี ที่ 1 เสริมสร้างสังคมเป็นสุข และสังคมแห่งการเรียนรู้

ข. ยุทธศาสตร์การพัฒนาขององค์กรปกครองส่วนท้องถิ่นในเขตจังหวัดกาญจนบุรี

4.ยุทธศาสตร์ด้านการพัฒนาสังคม

4.1 แนวทางการพัฒนาและส่งเสริมช่วยเหลือเด็ก เยาวชน ตลอดจนประชาชนทั่วไปให้มีคุณภาพชีวิตที่ดีขึ้น

ที่	โครงการ	วัตถุประสงค์	เป้าหมาย (ผลผลิตของโครงการ)	งบประมาณและที่ผ่านมา				ตัวชี้วัด (KPI)	ผลที่คาดว่าจะได้รับ	หน่วยงาน ที่รับผิดชอบ หลัก
				2561 (บาท)	2562 (บาท)	2563 (บาท)	2564 (บาท)			
1	โครงการขอรับเงินอุดหนุนศูนย์รวมข้อมูลข่าวสารการจัดซื้อจัดจ้างขององค์กรปกครองส่วนท้องถิ่นระดับอำเภอ	เพื่อช่วยให้กับหน่วยงานราชการหรือองค์กรปกครองส่วนท้องถิ่นที่รับผิดชอบดำเนินการแทน	อุดหนุนองค์การบริหารส่วนตำบล	30,000 อบต./	30,000 อบต./	30,000 อบต./	30,000 อบต./	จำนวน 1 โครงการ	องค์กรปกครองส่วนท้องถิ่นได้ใช้ประโยชน์จากศูนย์รวมข้อมูลข่าวสารการซื้อหรือการจ้างของ อบต.	สำนักปลัด/ หน่วยงาน อื่น
2	โครงการจัดงานพิธี ประเพณี ศาสนาและวัฒนธรรมอำเภอบ่อพลอย	เพื่อการจัดงานพิธี ด้านสถาบันพระมหากษัตริย์ และงานพิธีทางศาสนาเป็นไปอย่างสมพระเกียรติฯ	อุดหนุนที่ว่าการอำเภอบ่อพลอย	30,000 อบต./	30,000 อบต./	30,000 อบต./	30,000 อบต./	จำนวน 1 โครงการ	ประชาชนได้แสดงออกถึงความจงรักภักดีต่อสถาบันชาติ ศาสนา และพระมหากษัตริย์	สำนักปลัด/ ที่ทำการ ปกครอง อำเภอบ่อ พลอย
3	โครงการ สงเคราะห์ผู้ด้อยโอกาสและผู้ยากไร้ของกิ่งกาชาดอำเภอบ่อพลอย	เพื่อช่วยเหลือราษฎร ผู้ด้อยโอกาส ผู้ยากไร้และผู้ประสบภัยพิบัติต่างๆ ในพื้นที่อำเภอบ่อพลอยและพื้นที่ใกล้เคียงอย่างทันทั่วถึง	อุดหนุนกิ่งกาชาดอำเภอบ่อพลอย	20,000.- อบต.	20,000.- อบต.	20,000.- อบต.	20,000.- อบต.	จำนวน 1 โครงการ	ราษฎร ผู้ด้อยโอกาส ผู้ยากไร้และผู้ประสบภัยพิบัติต่างๆ ได้รับความช่วยเหลือ ร้อยละ 80	กองสวัสดิการ สังคม/ กิ่งกาชาด อำเภอบ่อ พลอย

4	โครงการดำเนินงานตามภารกิจของเหล่ากาชาดจังหวัดกาญจนบุรี	เพื่อช่วยเหลือบรรเทาทุกข์ ผู้ประสบภัย ส่งเสริมคุณภาพชีวิตผู้ยากไร้และช่วยเหลือผู้เจ็บป่วย ผู้ด้อยโอกาสให้มีคุณภาพชีวิตที่ดี	อุดหนุนเหล่ากาชาดจังหวัดกาญจนบุรี	5,000.- อบต.	5,000.- อบต.	5,000.- อบต.	5,000.- อบต.	จำนวน 1 โครงการ	ประชาชนผู้ประสบภัย ผู้ยากไร้และผู้เจ็บป่วย ผู้ด้อยโอกาสมีคุณภาพชีวิตที่ดีขึ้นและสามารถดำรงชีพอยู่ในสังคมได้	กองสวัสดิการสังคม/เหล่ากาชาดจังหวัดกาญจนบุรี
5	โครงการสนับสนุนจัดงานเทิดพระเกียรติสมเด็จพระนเรศวรมหาราช	เพื่อเทิดพระเกียรติ ระลึกถึงพระองค์ท่านทรงเป็นศูนย์รวมจิตใจของคนไทยและสนับสนุนการท่องเที่ยวเชิงอนุรักษ์ของจังหวัดกาญจนบุรี	อุดหนุนสำนักงานจังหวัดกาญจนบุรี/สำนักงานการท่องเที่ยวและกีฬาจังหวัดกาญจนบุรี/สำนักงานวัฒนธรรมจังหวัดกาญจนบุรี	25,000 อบต./	25,000 อบต./	25,000 อบต./	25,000 อบต./	จำนวน 1 โครงการ	ศูนย์รวมจิตใจของคนไทยและม้านักท่องเที่ยวเพิ่มขึ้น	สำนักปลัด/จังหวัดกาญจนบุรี
6	โครงการโรงเรียนสีขาวปลอดยาเสพติดพื้นที่ตำบลหลุมรั้ง	เพื่อจ่ายเป็นเงินอุดหนุนค่าดำเนินการโรงเรียน/สถานศึกษา สังกัดสำนักงานคณะกรรมการการศึกษาขั้นพื้นฐาน (สพฐ.) ในเขตพื้นที่อบต.หลุมรั้งในลักษณะบูรณาการฯ	อุดหนุนโรงเรียน/สถานศึกษาสังกัดสำนักงานคณะกรรมการการศึกษาขั้นพื้นฐาน (สพฐ.) ในเขตพื้นที่	25,000 อบต./	25,000 อบต./	25,000 อบต./	25,000 อบต./	จำนวน 1 โครงการ	เด็กและเยาวชนในโรงเรียนสถานศึกษา ไม่เข้าไปเกี่ยวข้องกับยาเสพติด	สำนักปลัด/โรงเรียน/สถานศึกษา
7	อาหารกลางวัน	เพื่ออุดหนุนเป็นค่าอาหารกลางวันสำหรับโรงเรียนประถมศึกษาในเขตพื้นที่ตำบลหลุมรั้ง โดยจัดสรรให้เด็กอนุบาลและประถมศึกษา	อุดหนุนค่าอาหารกลางวันโรงเรียนสังกัดสำนักงานคณะกรรมการการศึกษาขั้นพื้นฐาน (สพฐ.)	3,850,000 อบต./	3,850,000 อบต./	3,850,000 อบต./	3,850,000 อบต./	จำนวน 2 เทอม	เด็กโรงเรียนประถมศึกษาในเขตพื้นที่ตำบลหลุมรั้ง ได้มีอาหารกลางวันรับประทาน	สำนักปลัด
8	สนับสนุนศูนย์สาธารณสุขมูลฐานหมู่บ้าน	เพื่อให้ประชาชนมีความรู้และใช้ชีวิตอย่างถูกต้อง	ศูนย์สาธารณสุขมูลฐาน หมู่ที่ 1 - 18 ตำบลหลุมรั้ง	270,000 อบต./	270,000 อบต./	270,000 อบต./	270,000 อบต./	จำนวน 18 หมู่บ้าน	ประชาชนในตำบลมีความรู้ความเข้าใจที่จะรักษาตน	กองสวัสดิการสังคม
9	โครงการอบรมให้ความรู้เรื่องวัณโรคและโรคเอดส์ รพ.สต.บ้านไร่เจริญ	เพื่อส่งเสริมให้ความรู้ให้ประชาชน และ อสม. มีส่วนร่วมในการค้นหาปัญหาและดำเนินการแก้ไข	ประชาชน จำนวน 7 หมู่บ้าน	17,500 อบต./สปสข	17,500 อบต./สปสข	17,500 อบต./สปสข	17,500 อบต./สปสข	จำนวน 7 หมู่บ้าน	ประชาชนและ อสม. มีความเข้มแข็งพึ่งตนเองได้และสามารถประสานการทำงานเชิงบูรณาการอย่างมีประสิทธิภาพ	สำนักปลัด/รพ.สต.บ้านไร่เจริญ
10	โครงการอบรมให้ความรู้เรื่องเฝ้าระวังปากมดลูก อสม. รพ.สต.บ้านไร่เจริญ	เพื่อส่งเสริมให้ความรู้ให้ประชาชน และ อสม. มีส่วนร่วมในการค้นหาปัญหาและดำเนินการแก้ไข	สตรีอายุมากกว่า 35 ปีขึ้นไป อสม.จำนวน 7 หมู่บ้าน	17,500 อบต./สปสข	17,500 อบต./สปสข	17,500 อบต./สปสข	17,500 อบต./สปสข	จำนวน 7 หมู่บ้าน	ประชาชนและ อสม. มีความเข้มแข็งพึ่งตนเองได้และสามารถประสานการทำงานเชิงบูรณาการอย่างมีประสิทธิภาพ	สำนักปลัด/รพ.สต.บ้านไร่เจริญ
11	โครงการพัฒนาศักยภาพ อสม.	เพื่อส่งเสริมให้ความรู้ให้ประชาชน และ อสม. มีส่วนร่วมในการค้นหาปัญหาและดำเนินการแก้ไข	อสม.ในเขต จำนวน 7 หมู่บ้าน	17,500 อบต./สปสข	17,500 อบต./สปสข	17,500 อบต./สปสข	17,500 อบต./สปสข	จำนวน 7 หมู่บ้าน	ประชาชนและ อสม. มีความเข้มแข็งพึ่งตนเองได้และสามารถประสานการทำงานเชิงบูรณาการอย่างมีประสิทธิภาพ	สำนักปลัด/รพ.สต.บ้านไร่เจริญ

**รายละเอียดโครงการพัฒนา
แผนพัฒนาท้องถิ่นสี่ปี (พ.ศ.2561 - 2564)
สำหรับ ประสานโครงการพัฒนาองค์การบริหารส่วนจังหวัด
องค์การบริหารส่วนตำบลหลุมรั้ง อำเภอบ่อพลอย จังหวัดกาญจนบุรี**

ก. ยุทธศาสตร์จังหวัดกาญจนบุรี ที่ 2 ส่งเสริมการพัฒนาระบบเกษตรกรรมอย่างครบวงจร

ข. ยุทธศาสตร์การพัฒนาขององค์กรปกครองส่วนท้องถิ่นในเขตจังหวัดกาญจนบุรี

1.ยุทธศาสตร์ด้านสาธารณสุขปโภคขั้นพื้นฐาน

1.1 แผนงานอุตสาหกรรมและการโยธา

ที่	โครงการ	วัตถุประสงค์	เป้าหมาย (ผลผลิตของโครงการ)	งบประมาณและที่ผ่านมา				ตัวชี้วัด (KPI)	ผลที่คาดว่าจะได้รับ	หน่วยงาน ที่รับผิดชอบหลัก
				2561 (บาท)	2562 (บาท)	2563 (บาท)	2564 (บาท)			
1	ก่อสร้างถนนลูกรัง สายบ้านบ่อเหียง – เหมืองแร่พนมทวน หมู่ที่ 2 บ้านบ่อเหียง	เพื่อให้การขนส่งผลิตผล การเกษตรสะดวกและการ คมนาคม รวดเร็ว	ขนาดกว้าง 6 ม. ยาว 2,500 ม. หนาโดย เฉลี่ย 0.2 ม. ใช้ลูกรังเกรดอัดแน่นจำนวน 4,800 ลบ.ม. พร้อมวางท่อระบายน้ำ คสล. ขนาด ๑ x 1 ม.จำนวน 2 แถว ๆ ละ 10 ท่อน รวม 20 ท่อน และก่อสร้างกำแพงปาก ท่อ พร้อมป้ายฯ		2,000,000 อบจ.			ร้อยละ 70 ของ ครัวเรือน	ประชาชนในพื้นที่ได้มี ถนนสำหรับการใช้การ คมนาคมได้อย่างสะดวก รวดเร็ว ปลอดภัย	กองช่าง
2	ก่อสร้างถนนลาดยาง แอสฟัลต์ติกคอนกรีต สายบ้านบ่อเหียง - บ้านจัดสรร หมู่ที่ 2 บ้านบ่อเหียง	เพื่อให้การขนส่งผลิตผล การเกษตรสะดวกและการ คมนาคมรวดเร็วและปลอดภัย	กว้าง 6 ม.ยาว 1,650 ม.รวมพื้นที่ลาด ยางไม่น้อยกว่า 9,900 ตร.ม. (รายละเอียดตามแบบที่กำหนด)ป้ายฯ				5,200,000 อบจ.	ร้อยละ 70 ของ ครัวเรือน	ประชาชนในพื้นที่ ได้มีถนน สำหรับการคมนาคมได้ อย่างสะดวก รวดเร็ว ปลอดภัย	กองช่าง
3	ก่อสร้างถนนลาดยาง แอสฟัลต์ติกคอนกรีต สายซอย 3 - อ่างเก็บน้ำ หมู่ที่ 2 บ้านบ่อเหียง	เพื่อให้การขนส่งผลิตผล การเกษตรสะดวกและการ คมนาคมรวดเร็วและปลอดภัย	กว้าง 6 ม.ยาว 1,650 ม. รวมพื้นที่ลาด ยางไม่น้อยกว่า 9,900 ตร.ม. (รายละเอียดตามแบบที่กำหนด)ป้ายฯ			5,200,000 อบจ.		ร้อยละ 70 ของ ครัวเรือน	ประชาชนในพื้นที่ ได้มีถนน สำหรับการคมนาคมได้ อย่างสะดวก รวดเร็ว ปลอดภัย	กองช่าง
4	ก่อสร้างถนนคอนกรีตเสริมเหล็ก หมู่ที่ 3 ต.หลุมรั้ง สายเชื่อมกับ ต.ช่องด่าน อ.บ่อพลอย จ.กาญจนบุรี หมู่ที่ 3 บ้านหนองขาม	เพื่อปรับปรุงการคมนาคมให้ สะดวกขึ้น	กว้าง 6 ม. ยาว 2,500 ม. หนา 0.15 ม. รวม พื้นที่ คสล. ไม่น้อยกว่า 15,000 ตร.ม. ไหล่ทาง ลงลูกรังกว้างข้างละ 0.5 ม. ตามแบบและ แผนผังขององค์การบริหารส่วนจังหวัด กาญจนบุรี พร้อมป้ายฯ				9,200,000 อบจ.	ร้อยละ 70 ของ ครัวเรือน	ประชาชนในพื้นที่ ได้มี ถนนสำหรับการใช้การ คมนาคมได้อย่างสะดวก รวดเร็ว ปลอดภัย	กองช่าง

5	ก่อสร้างถนนคอนกรีตเสริมเหล็ก สายเชื่อมระหว่าง ต.หลุมรั้ง กับ ต.ช่อง หมูที่ 5 บ้านหลุมรั้ง	เพื่อปรับปรุงการคมนาคมให้ สะดวกขึ้น	กว้าง 6 ม. ยาว 500 ม. หนา 0.15 ม. หรือรวมพื้นที่ คสล. ไม่น้อยกว่า 3,000 ตร.ม. ลงลูกรังบดอัดแน่นกว้างข้างละ 0.5 ม. พร้อมป้ายฯ			2,600,000 อบจ.		ร้อยละ 70 ของ ครัวเรือน	ประชาชนในพื้นที่ ได้มี ถนนสำหรับการ คมนาคมได้อย่างสะดวก รวดเร็ว ปลอดภัย	กองช่าง
6	ก่อสร้างถนนเกรดบดอัดลูกรัง สายบ้านหนองหมู-บ้านจัดสรร(สายเก่า) หมูที่ 6 บ้านหนองหมู	เพื่อให้การขนส่งผลิตผล การเกษตรสะดวกและการ คมนาคม รวดเร็ว	กว้าง 6 ม. ยาว 2,100 ม. หนาโดยเฉลี่ย 0.2 ม. พร้อมป้ายฯ			738,000 อบจ.		ร้อยละ 70 ของ ครัวเรือน	ประชาชนในพื้นที่ ได้มี ถนนสำหรับการ คมนาคมได้อย่างสะดวก รวดเร็ว ปลอดภัย	กองช่าง
7	ก่อสร้างถนนลาดยางแอสฟัลต์ติกคอนกรีต สายบ้านหนองหมู - เขานิทรีย์ หมูที่ 6 บ้านหนองหมู	เพื่อให้การขนส่งผลิตผล การเกษตรสะดวกและการ คมนาคมรวดเร็วและปลอดภัย	กว้าง 5 ม. ยาว 350 ม. หรือรวมพื้นที่ ลาดยางไม่น้อยกว่า 1,750 ตร.ม. (รายละเอียดตามแบบที่กำหนด) ป้ายฯ		700,000 อบจ.			ร้อยละ 70 ของ ครัวเรือน	ประชาชนในพื้นที่ ได้มีถนน สำหรับการคมนาคมได้ อย่างสะดวก รวดเร็ว ปลอดภัย	กองช่าง
8	ก่อสร้างถนนลาดยางแอสฟัลต์ติกคอนกรีต ม.6 บ้านหนองหมู ต.หลุมรั้ง เชื่อม กับ ม.5 ต.หนองรี อ.บ่อพลอย จ. กาญจนบุรี หมูที่ 6 บ้านหนองหมู	เพื่อให้การขนส่งผลิตผล การเกษตรสะดวกและการ คมนาคมรวดเร็วและปลอดภัย	กว้าง 6 ม. ยาว 500 ม. หนา 0.15 ม. หรือรวมพื้นที่ยางไม่น้อยกว่า 3,000 ต. รม. (รายละเอียดตามแบบที่กำหนด) ป้ายฯ			1,957,000 อบจ.		ร้อยละ 70 ของ ครัวเรือน	ประชาชนในพื้นที่ ได้มีถนน สำหรับการคมนาคมได้ อย่างสะดวก รวดเร็ว ปลอดภัย	กองช่าง
9	ก่อสร้างถนนลาดยาง แอสฟัลต์ติกคอนกรีต ม.7 บ้านสันติสุข ต.หลุมรั้ง เชื่อมกับ ม.1 บ้านหนองแกใน ต.หนองรี อ.บ่อ พลอย หมูที่ 7 บ้านสันติสุข	เพื่อให้การขนส่งผลิตผล การเกษตรสะดวกและการ คมนาคมรวดเร็วและปลอดภัย	กว้าง 6 ม. ยาว 1,100 ม. รวมพื้นที่ลาด ยางไม่น้อยกว่า 6,600 ตร.ม. ไหลทาง กว้างข้างละ 1 ม. (รายละเอียดตามแบบ ที่กำหนด) พร้อมป้ายฯ		3,500,000 อบจ.			ร้อยละ 70 ของ ครัวเรือน	ประชาชนในพื้นที่ ได้มีถนน สำหรับการคมนาคมได้ อย่างสะดวก รวดเร็ว ปลอดภัย	กองช่าง
10	ก่อสร้างถนนลาดยางแอสฟัลต์ติกคอนกรีต ม.8 บ้านลำเหย ต.หลุมรั้ง เชื่อมกับ ม.9 บ้านไร่พัฒนา ต.หนองรี อ.บ่อ พลอย หมูที่ 8 บ้านลำเหย	เพื่อให้การขนส่งผลิตผล การเกษตรสะดวกและการ คมนาคมรวดเร็วและปลอดภัย	กว้าง 6 ม. ยาว 950 ม. รวมพื้นที่ลาด ยางไม่น้อยกว่า 5,700 ตร.ม. (รายละเอียดตามแบบที่กำหนด) ป้ายฯ			3,500,000 อบจ.		ร้อยละ 70 ของ ครัวเรือน	ประชาชนในพื้นที่ ได้มีถนน สำหรับการคมนาคมได้ อย่างสะดวก รวดเร็ว ปลอดภัย	กองช่าง
11	ก่อสร้างถนนลาดยางแอสฟัลต์ติกคอนกรีต หมูที่ 8 บ้านลำเหย ต.หลุมรั้ง เชื่อม กับ ม.3 บ้านหนองหวาย ต.หนองกร่าง อ.บ่อพลอย หมูที่ 8 บ้านลำเหย	เพื่อให้การขนส่งผลิตผล การเกษตรสะดวกและการ คมนาคมรวดเร็วและปลอดภัย	กว้าง 6 ม. ยาว 1,000 ม. รวมพื้นที่ลาด ยางไม่น้อยกว่า 6,000 ตร.ม. (รายละเอียดตามแบบที่กำหนด) ป้ายฯ	3,900,000 อบจ.				ร้อยละ 70 ของ ครัวเรือน	ประชาชนในพื้นที่ ได้มีถนน สำหรับการคมนาคมได้ อย่างสะดวก รวดเร็ว ปลอดภัย	กองช่าง
12	ก่อสร้างถนนลาดยางแอสฟัลต์ติกคอนกรีต สายบ้านงาม-บ้านลำเหย (สายบ้าน ลุงศรี) หมูที่ 8 บ้านลำเหย	เพื่อให้การขนส่งผลิตผล การเกษตรสะดวกและการ คมนาคมรวดเร็วและปลอดภัย	กว้าง 6 ม. ยาว 950 ม. รวมพื้นที่ลาดยางไม่น้อย กว่า 5,700 ตร.ม. ไหลทางกว้างข้างละ 0.5 ม. (รายละเอียดตามแบบที่กำหนด) ป้ายฯ		3,000,000 อบจ.			ร้อยละ 70 ของ ครัวเรือน	ประชาชนในพื้นที่ ได้มีถนน สำหรับการคมนาคมได้ อย่างสะดวก รวดเร็ว ปลอดภัย	กองช่าง

13	ก่อสร้างขยายไหล่ทางผิวจราจรแอสฟัลท์ติกคอนกรีต สายหนองไผ่ชุม – ถ้าม่วงจันทร์ หมู่ที่ 9 บ้านหนองไผ่ชุม	เพื่อให้การขนส่งผลผลิต การเกษตรสะดวกและการคมนาคม รวดเร็ว	ขนาดกว้างข้างละ 1 ม. ยาว 1,800 ม. รวมพื้นที่ลาดยางไม่น้อยกว่า 3,600 ตร.ม. (รายละเอียดตามแบบที่กำหนด) ป้ายฯ			2,000,000 อบจ.		ร้อยละ 70 ของ คร่าวเรือน	ประชาชนในพื้นที่ ได้มีถนน สำหรับการคมนาคมได้ อย่างสะดวก รวดเร็ว ปลอดภัย	กองช่าง
14	ก่อสร้างถนนลูกรังยกระดับบดอัดแน่น สายภายในหมู่บ้าน หมู่ที่ 10 บ้านหนองเต็ง	เพื่อให้การขนส่งผลผลิต การเกษตรสะดวกและการคมนาคม รวดเร็ว	กว้าง 6 ม. ยาว 2,000 ม. ไหล่ทาง กว้างข้างละ 0.5 ม. พร้อมป้ายฯ			1,500,000 อบต./อบจ.		ร้อยละ 70 ของ คร่าวเรือน	ประชาชนในพื้นที่ ได้มีถนน สำหรับการคมนาคมได้ อย่างสะดวก รวดเร็ว ปลอดภัย	กองช่าง
15	ก่อสร้างถนนลูกรัง สายบ้านหนองเต็ง – บ้านหนองหว่า หมู่ที่ 10 บ้านหนองเต็ง	เพื่อให้การขนส่งผลผลิต การเกษตรสะดวกและการคมนาคม รวดเร็ว	กว้าง 6 ม. ยาว 2,000 ม. หนาโดยเฉลี่ย 0.4 ม. ขยายท่อระบายน้ำ คสล. ขนาด $\varnothing 1.0 \times 1.0$ ม. จำนวน 1 แถว รวม 8 ท่อน และวางท่อ ระบายน้ำ คสล. ขนาด $\varnothing 0.4 \times 1.0$ ม. จำนวน 2 แถว ๆ ละ 10 ท่อน รวม 20 ท่อน และก่อสร้างกำแพงปากท่อ พร้อมป้ายฯ			2,000,000 อบต./อบจ.		ร้อยละ 70 ของ คร่าวเรือน	ประชาชนในพื้นที่ ได้มีถนน สำหรับการคมนาคมได้ อย่างสะดวก รวดเร็ว ปลอดภัย	กองช่าง
16	ก่อสร้างถนนลาดยางแอสฟัลท์ติกคอนกรีตสายบ้านหนองขาม ม.10 ต.หลุมรั้ง เชื่อมกับ ม.12 บ้านสามยอด ต.ช่อง ด่าน อ.บ่อพลอย หมู่ที่ 10 บ้านหนองเต็ง	เพื่อให้การขนส่งผลผลิต การเกษตรสะดวกและการคมนาคม รวดเร็วและปลอดภัย	กว้าง 6 ม. ยาว 2,000 ม. รวมพื้นที่ลาด ยางไม่น้อยกว่า 12,000 ตร.ม. ไหล่ทาง กว้างข้างละ 0.50 ม. (รายละเอียดตาม แบบที่กำหนด) ป้ายฯ			5,500,000 อบจ.		ร้อยละ 70 ของ คร่าวเรือน	ประชาชนในพื้นที่ ได้มีถนน สำหรับการคมนาคมได้ อย่างสะดวก รวดเร็ว ปลอดภัย	กองช่าง
17	ก่อสร้างขยายไหล่ทางผิวจราจรแอสฟัลท์ติกคอนกรีต สายบ้านไร่เจริญ – บ้านไร่ ใหม่ หมู่ที่ 11 บ้านไร่ใหม่	เพื่อให้การขนส่งผลผลิต การเกษตรสะดวกและการคมนาคม รวดเร็ว	ขนาดกว้างข้างละ 1 ม. ยาว 1,900 ม. รวมพื้นที่ลาดยางไม่น้อยกว่า 3,800 ตร. ม. (รายละเอียดตามแบบที่กำหนด) ป้ายฯ		2,000,000 อบจ.			ร้อยละ 70 ของ คร่าวเรือน	ประชาชนในพื้นที่ ได้มีถนน สำหรับการคมนาคมได้ อย่างสะดวก รวดเร็ว ปลอดภัย	กองช่าง
18	ก่อสร้างถนนคอนกรีตเสริมเหล็ก หมู่ที่ 13 ตำบลหลุมรั้ง เชื่อมกับ หมู่ที่ 5 ตำบลหนองรี อ.บ่อพลอย จ.กาญจนบุรี หมู่ที่ 13 บ้านงาม	เพื่อปรับปรุงการคมนาคมให้ สะดวกขึ้น	กว้าง 6 ม. ยาว 275 ม. หนา 0.15 ม. รวมพื้นที่ คสล. ไม่น้อยกว่า 1,650 ตร. ม. รายละเอียดตามปริมาณงานและแบบ แปลนที่กำหนด พร้อมป้ายฯ			1,037,000 อบจ.		ร้อยละ 70 ของ คร่าวเรือน	ประชาชนในพื้นที่ ได้มี ถนนสำหรับการ คมนาคมได้อย่างสะดวก รวดเร็ว ปลอดภัย	กองช่าง
19	ปรับปรุงถนนผิวจราจรแอสฟัลท์ติกคอนกรีต สายยางสูง – บ้านวังเงิน หมู่ที่ 14 บ้านวังเงิน	เพื่อให้การขนส่งผลผลิต การเกษตรสะดวกและการคมนาคม รวดเร็วและปลอดภัย	แบบ over lay กว้าง 4 ม. ยาว 1,000 ม. รวมพื้นที่ลาดยางไม่น้อยกว่า 4,000 ตร.ม. (รายละเอียดตามแบบที่กำหนด) ป้ายฯ			2,600,000 อบจ.		ร้อยละ 70 ของ คร่าวเรือน	ประชาชนในพื้นที่ ได้มีถนน สำหรับการคมนาคมได้ อย่างสะดวก รวดเร็ว ปลอดภัย	กองช่าง
20	ก่อสร้างปรับปรุงถนนผิวจราจรแอสฟัลท์ติกคอนกรีต สายบ้านหลุมรั้ง ต.หลุมรั้ง เชื่อมต่อกับ บ้านหนองหว่า ต.ช่องด่าน หมู่ที่ 15 บ้านจงเจริญ	เพื่อให้การขนส่งผลผลิต การเกษตรสะดวกและการคมนาคม รวดเร็วและปลอดภัย	แบบ over lay กว้าง 4 ม. ยาว 1,000 ม. รวมพื้นที่ลาดยางไม่น้อยกว่า 4,000 ตร.ม. (รายละเอียดตามแบบที่กำหนด) ป้ายฯ		2,600,000 อบจ.			ร้อยละ 70 ของ คร่าวเรือน	ประชาชนในพื้นที่ ได้มีถนน สำหรับการคมนาคมได้ อย่างสะดวก รวดเร็ว ปลอดภัย	กองช่าง

21	ก่อสร้างถนนคอนกรีตเสริมเหล็กสายจงเจริญเหนือ เชื่อมกับสายบ้านหนองหัวหมูที่ 15 บ้านจงเจริญ	เพื่อปรับปรุงการคมนาคมให้สะดวกขึ้น	กว้าง 6 ม. ยาว 2,350 ม. หนา 0.15 ม. รวมพื้นที่ คสล. ไม่น้อย 9,400 ตร.ม. ลงลูกรังไหลทางกว้างข้างละ 0.5 ม. พร้อมป้ายฯ				5,500,000 อบจ.	ร้อยละ 70 ของ ครัวเรือน	ประชาชนในพื้นที่ ได้มีถนนสำหรับการคมนาคมได้อย่างสะดวก รวดเร็ว ปลอดภัย	กองช่าง
22	ก่อสร้างถนนคอนกรีตเสริมเหล็กสายจงเจริญใต้ เชื่อมกับสายบ้านหนองหัวหมูที่ 15 บ้านจงเจริญ	เพื่อปรับปรุงการคมนาคมให้สะดวกขึ้น	กว้าง 4 ม. ยาว 920 ม. หนา 0.15 ม. รวมพื้นที่ คสล. ไม่น้อยกว่า 3,680 ตร.ม. ลงลูกรังไหลทางกว้างข้างละ 0.5 ม. พร้อมป้ายฯ			2,000,000 อบจ.		ร้อยละ 70 ของ ครัวเรือน	ประชาชนในพื้นที่ ได้มีถนนสำหรับการคมนาคมได้อย่างสะดวก รวดเร็ว ปลอดภัย	กองช่าง
23	ก่อสร้างถนนลาดยางผิวจราจรแอสฟัลต์ติกคอนกรีต ม.16 บ้านจัดสรร ต.หลุมรั้ง อ.บ่อพลอย เชื่อมกับ ม.8 บ้านอ่างหิน ต.วังไผ่ อ.ห้วยกระเจา จ.กาญจนบุรี หมู่ที่ 16 บ้านจัดสรร	เพื่อให้การขนส่งผลผลิต การเกษตรสะดวกและการคมนาคมรวดเร็วและปลอดภัย	กว้าง 6 ม. ยาว 1,240 ม. รวมพื้นที่ลาดยางไม่น้อยกว่า 7,440 ตร.ม. (รายละเอียดตามแบบที่กำหนด) ป้ายฯ		4,317,000 อบจ.			ร้อยละ 70 ของ ครัวเรือน	ประชาชนในพื้นที่ ได้มีถนนสำหรับการคมนาคมได้อย่างสะดวก รวดเร็ว ปลอดภัย	กองช่าง
24	ก่อสร้างถนนลาดยางแอสฟัลต์ติกคอนกรีต ม.17 ต.หลุมรั้ง เชื่อมกับ ม.3 บ้านหนองหวาย ต.หนองกร่าง อ.บ่อพลอย หมู่ที่ 17 บ้านไร่พัฒนา	เพื่อให้การขนส่งผลผลิต การเกษตรสะดวกและการคมนาคมรวดเร็วและปลอดภัย	กว้าง 6 ม. ยาว 1,690ม. หรือรวมพื้นที่ลาดยางไม่น้อยกว่า 10,140 ตร.ม. (รายละเอียดตามแบบที่กำหนด) ป้ายฯ			6,590,000 อบจ.		ร้อยละ 70 ของ ครัวเรือน	ประชาชนในพื้นที่ ได้มีถนนสำหรับการคมนาคมได้อย่างสะดวก รวดเร็ว ปลอดภัย	กองช่าง
25	ก่อสร้างถนนลูกรังสายถ้ำผาวังจันทร์ – บ้านหนองแกใน หมู่ที่ 18 บ้านถ้ำผาวังจันทร์	เพื่อให้การขนส่งผลผลิต การเกษตรสะดวกและการคมนาคม รวดเร็ว	กว้าง 6 ม. ยาว 3,500 ม. หนาโดยเฉลี่ย 0.20 ม. ใช้ลูกรังเกรดอัดแน่น จำนวน 6,720 ลบ.ม. พร้อมป้ายฯ			1,000,000 อบต./		ร้อยละ 70 ของ ครัวเรือน	ประชาชนในพื้นที่ ได้มีถนนสำหรับการคมนาคมได้อย่างสะดวก รวดเร็ว ปลอดภัย	กองช่าง
26	ก่อสร้างถนนลาดยางแอสฟัลต์ติกคอนกรีต สายถ้ำผาวังจันทร์-บ้านโป่งรี หมู่ที่ 18 บ้านถ้ำผาวังจันทร์	เพื่อให้การขนส่งผลผลิต การเกษตรสะดวกและการคมนาคมรวดเร็วและปลอดภัย	กว้าง 6 ม. ยาว 535 ม. หรือรวมพื้นที่ (รายละเอียดตามแบบที่กำหนด) ป้ายฯ			2,000,000 อบจ.		ร้อยละ 70 ของ ครัวเรือน	ประชาชนในพื้นที่ ได้มีถนนสำหรับการคมนาคมได้อย่างสะดวก รวดเร็ว ปลอดภัย	กองช่าง

**รายละเอียดโครงการพัฒนา
แผนพัฒนาท้องถิ่นสี่ปี (พ.ศ.2561 - 2564)
สำหรับ ประสานโครงการพัฒนาจังหวัด
องค์การบริหารส่วนตำบลหลุมรั้ง**

ก. ยุทธศาสตร์จังหวัดกาญจนบุรี ที่ 4 ส่งเสริมการพัฒนาระบบเกษตรกรรมอย่างครบวงจร

กลยุทธ์การพัฒนา 5. พัฒนาโครงสร้างพื้นฐาน และระบบชลประทานเพื่อการเกษตร และการใช้พลังงานทางเลือกเพื่อการเกษตรให้เหมาะสมครอบคลุมทุกพื้นที่

ข. ยุทธศาสตร์การพัฒนาขององค์กรปกครองส่วนท้องถิ่นในเขตจังหวัดกาญจนบุรี

1.ยุทธศาสตร์ด้านสาธารณูปโภคขั้นพื้นฐาน

1.1 แผนงานอุตสาหกรรมและการโยธา

ที่	โครงการ	วัตถุประสงค์	เป้าหมาย (ผลผลิตของโครงการ)	งบประมาณและที่ผ่านมา				ตัวชี้วัด (KPI)	ผลที่คาดว่าจะได้รับ	หน่วยงาน ที่รับผิดชอบหลัก
				2561 (บาท)	2562 (บาท)	2563 (บาท)	2564 (บาท)			
1	ซ่อมแซมปรับปรุงถนนลาดยางและปรับปรุงโครงสร้างชั้นพื้นทางโดยวิธี Pavement In - Place Recycling สายบ้านไร่เจริญ - บ้านไร่ใหม่ หมู่ที่ 1 บ้านไร่เจริญ	เพื่อให้การขนส่งผลผลิต การเกษตรสะดวกและการคมนาคมรวดเร็วและปลอดภัย	ขนาดผิวจราจร กว้าง 6 ม. ยาว 2,825 ม. หรือมีพื้นที่ไม่น้อยกว่า 16,950 ตร.ม. (ตามแบบที่กำหนด) พร้อมติดตั้งป้ายฯ	9,993,000 ยุทธศาสตร์ จังหวัด	9,993,000 ยุทธศาสตร์ จังหวัด			ร้อยละ 70 ของ ครัวเรือน	ประชาชนในพื้นที่ ได้มีถนน สำหรับการคมนาคมได้ อย่างสะดวก รวดเร็ว ปลอดภัย	กองช่าง
2	ก่อสร้างถนนลาดยางแอสฟัลต์ติกคอนกรีต สายบ้านบ่อเหียง - เหมืองแร่พนมทวน หมู่ที่ 2 บ้านบ่อเหียง	เพื่อให้การขนส่งผลผลิต การเกษตรสะดวกและการคมนาคมรวดเร็วและปลอดภัย	กว้าง 6 ม. ยาว 2,500 ม. หรือรวมพื้นที่ลาดยางไม่น้อยกว่า 15,000 ตร.ม. (รายละเอียดตามแบบที่กำหนด) ป้ายฯ	9,750,000 ยุทธศาสตร์ จังหวัด				ร้อยละ 70 ของ ครัวเรือน	ประชาชนในพื้นที่ ได้มีถนน สำหรับการคมนาคมได้ อย่างสะดวก รวดเร็ว ปลอดภัย	กองช่าง
3	ก่อสร้างถนนลาดยางแอสฟัลต์ติกคอนกรีต สายบ้านยางสูง - บ้านหนองชายเขา หมู่ที่ 4 บ้านยางสูง	เพื่อให้การขนส่งผลผลิต การเกษตรสะดวกและการคมนาคมรวดเร็วและปลอดภัย	กว้าง 6 ม. ยาว 2,000 ม. รวมพื้นที่ลาดยางไม่น้อยกว่า 12,000 ตร.ม. (รายละเอียดตามแบบที่กำหนด) ป้ายฯ		7,800,000 ยุทธศาสตร์ จังหวัด			ร้อยละ 70 ของ ครัวเรือน	ประชาชนในพื้นที่ ได้มีถนน สำหรับการคมนาคมได้ อย่างสะดวก รวดเร็ว ปลอดภัย	กองช่าง
4	ก่อสร้างถนนลาดยางแอสฟัลต์ติกคอนกรีต สายบ้านหนองหมู - บ้านลำเหย หมู่ที่ 6 บ้านหนองหมู	เพื่อให้การขนส่งผลผลิต การเกษตรสะดวกและการคมนาคมรวดเร็วและปลอดภัย	กว้าง 6 ม. ยาว 2,500 ม. รวมพื้นที่ลาดยางไม่น้อยกว่า 15,000 ตร.ม. (รายละเอียดตามแบบที่กำหนด) ป้ายฯ			9,750,000 ยุทธศาสตร์ จังหวัด		ร้อยละ 70 ของ ครัวเรือน	ประชาชนในพื้นที่ ได้มีถนน สำหรับการคมนาคมได้ อย่างสะดวก รวดเร็ว ปลอดภัย	กองช่าง
5	ก่อสร้างถนนลาดยางแอสฟัลต์ติกคอนกรีตสายบ้านลำเหย- บ้านหนองหมู หมู่ที่ 8 บ้านลำเหย	เพื่อให้การขนส่งผลผลิต การเกษตรสะดวกและการคมนาคมรวดเร็วและปลอดภัย	กว้าง 6 ม. ยาว 2,500 ม. หรือรวมพื้นที่ลาดยางไม่น้อยกว่า 15,000 ตร.ม. (รายละเอียดตามแบบที่กำหนด) ป้ายฯ				9,750,000 ยุทธศาสตร์ จังหวัด	ร้อยละ 70 ของ ครัวเรือน	ประชาชนในพื้นที่ ได้มีถนน สำหรับการคมนาคมได้ อย่างสะดวก รวดเร็ว ปลอดภัย	กองช่าง

**รายละเอียดโครงการพัฒนา
แผนพัฒนาท้องถิ่นสี่ปี (พ.ศ.2561 - 2564)
สำหรับ โครงการพัฒนาที่องค์กรปกครองส่วนท้องถิ่นดำเนินการโดยไม่ใช้งบประมาณ
องค์การบริหารส่วนตำบลหลุมรั้ง**

ก. ยุทธศาสตร์จังหวัดกาญจนบุรี ที่ 1 เสริมสร้างสังคมเป็นสุข และสังคมแห่งการเรียนรู้

ข. ยุทธศาสตร์การพัฒนาขององค์กรปกครองส่วนท้องถิ่นในเขตจังหวัดกาญจนบุรี

5.ยุทธศาสตร์ด้านสาธารณสุข

5.1 แนวทางการพัฒนาสนับสนุนงานด้านสาธารณสุข การรณรงค์ การป้องกันและควบคุมโรคติดต่อและไม่ติดต่อ

ที่	โครงการ	วัตถุประสงค์	เป้าหมาย (ผลผลิตของโครงการ)	งบประมาณและที่ผ่านมา				ตัวชี้วัด (KPI)	ผลที่คาดว่าจะได้รับ	หน่วยงาน ที่รับผิดชอบ หลัก
				2561 (บาท)	2562 (บาท)	2563 (บาท)	2564 (บาท)			
1	โครงการอบรมให้ความรู้เรื่องวัณโรคและโรคเอดส์ รพ.สต.บ้านหลุมรั้ง	เพื่อส่งเสริมให้ความรู้ให้ประชาชนและ อสม. มีส่วนร่วมในการค้นหาปัญหาและดำเนินการแก้ไข	ประชาชน จำนวน 11 หมู่บ้าน	17,500 สปสข	17,500 สปสข	17,500 สปสข	17,500 สปสข	ร้อยละ 70 ครัวเรือน	ประชาชนและ อสม. มีความเข้มแข็งพึ่งตนเองได้และสามารถประสานการทำงานเชิงบูรณาการอย่างมีประสิทธิภาพ	สำนักปลัด/ รพ.สต.บ้าน หลุมรั้ง
2	โครงการอบรมให้ความรู้มะเร็งปากมดลูก อสม. รพ.สต.บ้านหลุมรั้ง	เพื่อส่งเสริมให้ความรู้ให้ประชาชนและ อสม. มีส่วนร่วมในการค้นหาปัญหาและดำเนินการแก้ไข	สตรีอายุมากกว่า 35 ปีขึ้นไป อสม. จำนวน 11 หมู่บ้าน	17,500 สปสข	17,500 สปสข	17,500 สปสข	17,500 สปสข	ร้อยละ 70 ครัวเรือน	ประชาชนและ อสม. มีความเข้มแข็งพึ่งตนเองได้และสามารถประสานการทำงานเชิงบูรณาการอย่างมีประสิทธิภาพ	สำนักปลัด/ รพ.สต.บ้าน หลุมรั้ง
3	โครงการพัฒนาศักยภาพ อสม. รพ.สต.บ้านหลุมรั้ง	เพื่อส่งเสริมให้ความรู้ให้ประชาชนและ อสม. มีส่วนร่วมในการค้นหาปัญหาและดำเนินการแก้ไข	อสม.ในเขต จำนวน 11 หมู่บ้าน	17,500 สปสข	17,500 สปสข	17,500 สปสข	17,500 สปสข	ร้อยละ 70 ครัวเรือน	ประชาชนและ อสม. มีความเข้มแข็งพึ่งตนเองได้และสามารถประสานการทำงานเชิงบูรณาการอย่างมีประสิทธิภาพ	สำนักปลัด/ รพ.สต.บ้าน หลุมรั้ง

4	โครงการอบรมให้ความรู้เรื่องวัณโรคและโรคเอดส์ รพ.สต.บ้านไร่เจริญ	เพื่อส่งเสริมให้ความรู้ให้ประชาชนและ อสม. มีส่วนร่วมในการค้นหาปัญหาและดำเนินการแก้ไข	ประชาชน จำนวน 7 หมู่บ้าน	17,500 สปสข	17,500 สปสข	17,500 สปสข	17,500 สปสข	ร้อยละ 70 ครัวเรือน	ประชาชนและ อสม. มีความเข้มแข็งพึ่งตนเองได้และสามารถประสานการทำงานเชิงบูรณาการอย่างมีประสิทธิภาพ	สำนักปลัด/ รพ.สต.บ้านไร่ เจริญ
5	โครงการอบรมให้ความรู้มะเร็งปากมดลูก อสม. รพ.สต.บ้านหลุมรัง/ รพ.สต.บ้านไร่เจริญ	เพื่อส่งเสริมให้ความรู้ให้ประชาชนและ อสม. มีส่วนร่วมในการค้นหาปัญหาและดำเนินการแก้ไข	สตรีอายุมากกว่า 35 ปีขึ้นไป อสม. จำนวน 7 หมู่บ้าน	17,500 สปสข	17,500 สปสข	17,500 สปสข	17,500 สปสข	ร้อยละ 70 ครัวเรือน	ประชาชนและ อสม. มีความเข้มแข็งพึ่งตนเองได้และสามารถประสานการทำงานเชิงบูรณาการอย่างมีประสิทธิภาพ	สำนักปลัด/ รพ.สต.บ้านไร่ เจริญ
6	โครงการพัฒนาศักยภาพ อสม. รพ.สต.บ้านหลุมรัง/รพ.สต.บ้านไร่เจริญ	เพื่อส่งเสริมให้ความรู้ให้ประชาชนและ อสม. มีส่วนร่วมในการค้นหาปัญหาและดำเนินการแก้ไข	อสม.ในเขต จำนวน 7 หมู่บ้าน	17,500 สปสข	17,500 สปสข	17,500 สปสข	17,500 สปสข	ร้อยละ 70 ครัวเรือน	ประชาชนและ อสม. มีความเข้มแข็งพึ่งตนเองได้และสามารถประสานการทำงานเชิงบูรณาการอย่างมีประสิทธิภาพ	สำนักปลัด/ รพ.สต.บ้านไร่ เจริญ

บัญชีครุภัณฑ์
แผนพัฒนาท้องถิ่นสี่ปี (พ.ศ. 2561 - 2564)
องค์การบริหารส่วนตำบลหลุมเรียง

ที่	แผนงาน	หมวด	ประเภท	วัตถุประสงค์	เป้าหมาย (ผลผลิตของครุภัณฑ์)	งบประมาณและที่ผ่านมา				หน่วยงาน ที่รับผิดชอบหลัก
						2561 (บาท)	2562 (บาท)	2563 (บาท)	2564 (บาท)	
1	แผนงานบริหารงานทั่วไป	ค่าครุภัณฑ์	ครุภัณฑ์สำนักงาน	เพื่อเพิ่มประสิทธิภาพการปฏิบัติงาน	ตู้เอกสาร โต๊ะ เก้าอี้ ฯลฯ		30,000			สำนักงานปลัด/ กองคลัง/
2	แผนงานบริหารงานทั่วไป	ค่าครุภัณฑ์	ครุภัณฑ์สำนักงาน	เพื่อเพิ่มประสิทธิภาพการปฏิบัติงาน	โทรศัพท์ ฯลฯ		10,000			สำนักงานปลัด/ กองคลัง/
3	แผนงานบริหารงานทั่วไป	ค่าครุภัณฑ์	ครุภัณฑ์ยานพาหนะ และขนส่ง	เพื่อเพิ่มประสิทธิภาพการปฏิบัติงาน	รถบรรทุก (ดีเซล) ฯลฯ	722,000				สำนักงานปลัด
4	แผนงานบริหารงานทั่วไป	ค่าครุภัณฑ์	ครุภัณฑ์ยานพาหนะ และขนส่ง	เพื่อเพิ่มประสิทธิภาพการปฏิบัติงาน	รถจักรยานยนต์ ฯลฯ			38,000		สำนักงานปลัด/ กองคลัง/
5	แผนงานบริหารงานทั่วไป	ค่าครุภัณฑ์	ครุภัณฑ์การเกษตร	เพื่อเพิ่มประสิทธิภาพการปฏิบัติงาน	เครื่องพ่นยา ฯลฯ				13,000	สำนักงานปลัด
6	แผนงานบริหารงานทั่วไป	ค่าครุภัณฑ์	ครุภัณฑ์ไฟฟ้าและวิทยุ	เพื่อเพิ่มประสิทธิภาพการปฏิบัติงาน	โทรทัศน์วงจรปิด ฯลฯ			100,000		สำนักงานปลัด
7	แผนงานบริหารงานทั่วไป	ค่าครุภัณฑ์	ครุภัณฑ์โฆษณาและ เผยแพร่	เพื่อเพิ่มประสิทธิภาพการปฏิบัติงาน	จอร์รับภาพฯ ฯลฯ		20,000			สำนักงานปลัด
8	แผนงานบริหารงานทั่วไป	ค่าครุภัณฑ์	ครุภัณฑ์งานบ้านงาน ครัว	เพื่อเพิ่มประสิทธิภาพการปฏิบัติงานและบริการประชาชน	ตู้เย็น ตู้แช่ เครื่องทำน้ำเย็น ฯลฯ	25,000				สำนักงานปลัด
9	แผนงานบริหารงานทั่วไป	ค่าครุภัณฑ์	ครุภัณฑ์คอมพิวเตอร์	เพื่อเพิ่มประสิทธิภาพการปฏิบัติงาน	เครื่องคอมพิวเตอร์ เครื่องพิมพ์ ฯลฯ	50,000	50,000			สำนักงานปลัด/ กองคลัง/
10	แผนงานบริหารงานทั่วไป	ค่าครุภัณฑ์	ครุภัณฑ์อื่น	เพื่อเพิ่มประสิทธิภาพการปฏิบัติงานและบริการประชาชน	ชุดเฉลิมพระเกียรติ ฯลฯ		50,000			สำนักงานปลัด

11	แผนงานการรักษาความสงบภายใน	ค่าครุภัณฑ์	ครุภัณฑ์ยานพาหนะและขนส่ง	เพื่อเพิ่มประสิทธิภาพการปฏิบัติงาน	รถยนต์ตรวจการณ์ เครื่องยนต์ดีเซล ฯลฯ				800,000	สำนักงานปลัด
12	แผนงานการรักษาความสงบภายใน	ค่าครุภัณฑ์	ครุภัณฑ์เครื่องดับเพลิง	เพื่อเพิ่มประสิทธิภาพการปฏิบัติงาน และป้องกันควบคุมอัคคีภัย	รถดับเพลิง ฯลฯ			2,500,000		สำนักงานปลัด
13	แผนงานสังคมสงเคราะห์	ค่าครุภัณฑ์	ครุภัณฑ์สำนักงาน	เพื่อเพิ่มประสิทธิภาพการปฏิบัติงานและบริการประชาชน	เครื่องถ่ายเอกสาร ฯลฯ			50,000		กองสวัสดิการสังคม
14	แผนงานสังคมสงเคราะห์	ค่าครุภัณฑ์	ครุภัณฑ์คอมพิวเตอร์	เพื่อเพิ่มประสิทธิภาพการปฏิบัติงาน	เครื่องคอมพิวเตอร์ เครื่องพิมพ์ เครื่องสำรองไฟฟ้า ฯลฯ			20,000		กองสวัสดิการสังคม
15	แผนงานเคหะและชุมชน	ค่าครุภัณฑ์	ครุภัณฑ์ยานพาหนะและขนส่ง	เพื่อเพิ่มประสิทธิภาพการปฏิบัติงานและบริการประชาชน	รถยนต์บรรทุกติดตั้งเครนไฮดรอลิคพร้อมติดตั้งกระเช้าซ่อมไฟฟ้า ฯลฯ				2,500,000	สำนักงานปลัด
16	แผนงานอุตสาหกรรมและการโยธา	ค่าครุภัณฑ์	ครุภัณฑ์ไฟฟ้าและวิทยุ	เพื่องานประชาสัมพันธ์บริการประชาชน	เครื่องเสียงระบบเสียงตามสาย ติดตั้งระบบเสียงตามสาย พร้อมอุปกรณ์ และเครื่องเสียงเคลื่อนที่ หมูที่ 17 และปรับปรุงเครื่องเสียงระบบเสียงตามสาย หมูที่ 9	251,000				กองช่าง
17	แผนงานอุตสาหกรรมและการโยธา	ค่าครุภัณฑ์	ครุภัณฑ์สำรวจ	เพื่อเพิ่มประสิทธิภาพการปฏิบัติงาน	เครื่องเจาะสำรวจ กล้องระดับ ฯลฯ				34,000	กองช่าง
18	แผนงานอุตสาหกรรมและการโยธา	ค่าครุภัณฑ์	ครุภัณฑ์คอมพิวเตอร์	เพื่อเพิ่มประสิทธิภาพการปฏิบัติงาน	เครื่องคอมพิวเตอร์ เครื่องพิมพ์ ฯลฯ	20,000	20,000			กองช่าง
รวม						1,068,000	2,730,000	192,000	3,313,000	

ส่วนที่ 5 การติดตามและประเมินผล

1. การติดตามและประเมินผลยุทธศาสตร์

การติดตามและประเมินผลโครงการเป็นขั้นตอนในการแสวงหาคำตอบว่า โครงการที่นำไปปฏิบัติ บรรลุวัตถุประสงค์หรือไม่ อยู่ในระดับใด หรือกล่าวอีกนัยหนึ่งเป็นการวัดระดับความสำเร็จ / ความล้มเหลวของการนำโครงการต่าง ๆ ขององค์การบริหารส่วนตำบลหลุมรั้ง ไปปฏิบัติ

องค์การบริหารส่วนตำบลหลุมรั้งในฐานะที่เป็นองค์กรปกครองส่วนท้องถิ่น ซึ่งมีหน้าที่ในการจัดทำโครงการต่าง ๆ เพื่อบริหารงานท้องถิ่น และส่งมอบบริการให้กับประชาชนอย่างทั่วถึง

ดังนั้น องค์การบริหารส่วนตำบลหลุมรั้ง จึงได้กำหนดแนวทางในการติดตามและประเมินผล การนำโครงการต่าง ๆ ขององค์การบริหารส่วนตำบลหลุมรั้ง ไว้ 3 แนวทาง คือ

1. การกำหนดองค์กรรับผิดชอบในการติดตามและประเมินผล
2. การกำหนดแนวทาง,วิธีการในการติดตามและประเมินผล
3. การกำหนดระยะเวลา / ช่วงเวลาในการติดตามและประเมินผล

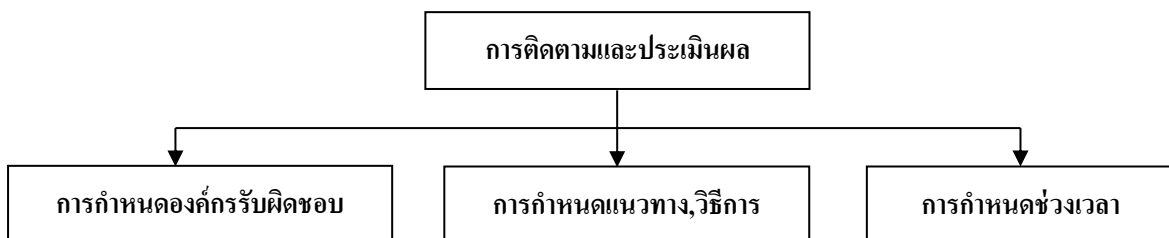

1. การกำหนดองค์กรรับผิดชอบในการติดตามและประเมินผล

องค์การบริหารส่วนตำบลหลุมรั้ง ได้กำหนดและมอบหมายให้งานวิเคราะห์นโยบายและแผนมีหน้าที่ในการติดตามและประเมินผลโครงการต่าง ๆ ขององค์การบริหารส่วนตำบลหลุมรั้ง ทั้งในส่วนที่กำลังดำเนินการอยู่ในระหว่างดำเนินการและดำเนินการเสร็จสิ้นเรียบร้อยแล้ว เพื่อรายงานปัญหาและอุปสรรคต่าง ๆ ที่เกิดขึ้นและรายงานให้ผู้บังคับบัญชาและผู้บริหารรวมถึงคณะกรรมการ / คณะทำงานในการติดตามและประเมินผล เพื่อทราบและหาแนวทางในการดำเนินการแก้ไข ต่อไป

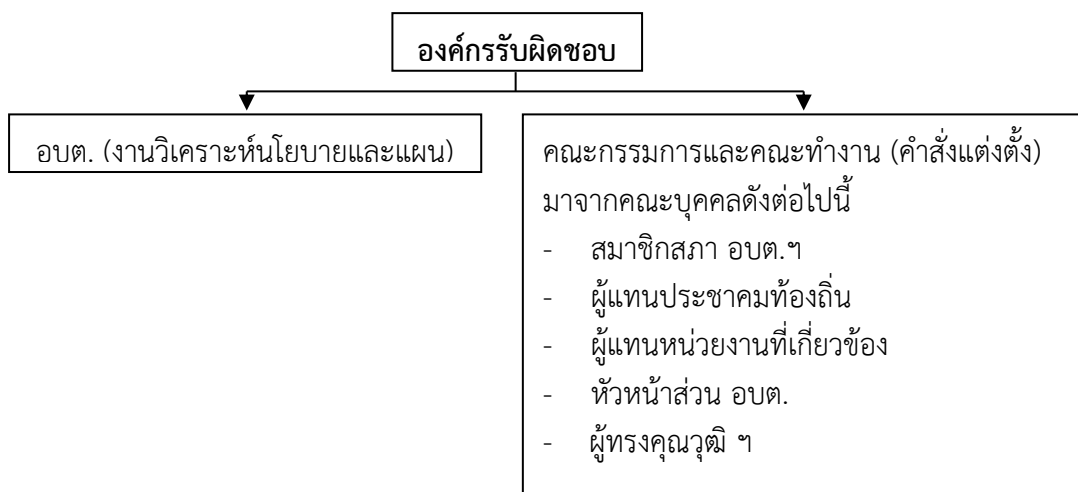

2. การกำหนดแนวทาง,วิธีการในการติดตามและประเมินผล

องค์การบริหารส่วนตำบลหลุมรั้ง ได้กำหนดแนวทาง,วิธีการในการติดตามและประเมินผลโดยการกำหนดรูปแบบที่จะใช้ในการติดตามและประเมินผลเพื่อตรวจสอบว่าการดำเนินกิจกรรมในแต่ละโครงการ อยู่ภายใต้ระยะเวลาและงบประมาณที่กำหนดไว้หรือไม่และผลของการดำเนินงานตามโครงการเกิดประสิทธิผลและบรรลุวัตถุประสงค์ที่ได้กำหนดไว้หรือไม่ ซึ่งองค์การบริหารส่วนตำบลจะมีการแบ่งแยกการดำเนินงานในการติดตามและประเมินผลไว้อย่างชัดเจน

การติดตามผลเป็นขั้นตอนในการตรวจสอบในระหว่างการดำเนินกิจกรรมตามโครงการ ว่าได้มีการปฏิบัติตามขั้นตอน / กิจกรรม ที่ได้กำหนดไว้ในโครงการหรือไม่ การใช้ทรัพยากรต่าง ๆ เป็นไปอย่างเหมาะสมเพียงใด อยู่ภายใต้ระยะเวลาและค่าใช้จ่ายที่กำหนดไว้หรือไม่

การประเมินผล เป็นขั้นตอนในการแสวงหาคำตอบและตรวจสอบผลที่เกิดขึ้นจริงเมื่อนำโครงการไปปฏิบัติและดำเนินโครงการเสร็จแล้วเมื่อเปรียบเทียบกับวัตถุประสงค์ที่ได้กำหนดไว้ว่าเกิดประสิทธิผลหรือไม่ อยู่ในระดับใด หรือกล่าวอีกนัยหนึ่งว่าเป็นการวัดระดับความสำเร็จและความล้มเหลวของโครงการตาม แผนปฏิบัติการองค์การบริหารส่วนตำบลหลุมรั้ง ไปปฏิบัติ

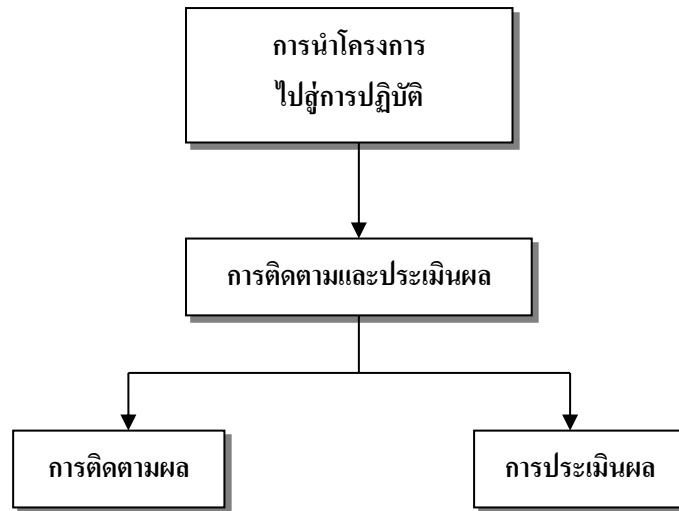

2.1 การติดตามผล ประกอบด้วยการดำเนินการใน 3 ขั้นตอนคือ

2.1.1การติดตามผลโครงการจากแผนการดำเนินงานตามโครงการ

โดยพิจารณา จากผลของกิจกรรมหลักตามลำดับก่อน - หลัง รวมถึงการประมาณเวลาที่จะต้องดำเนินการในแต่ละกิจกรรม และพิจารณาการใช้จ่ายเงินในโครงการ โดยพิจารณาเป็นรายกิจกรรม นอกจากนี้จะต้องจัดทำตารางการติดตามและควบคุมโครงการของแต่ละกิจกรรมหรือกิจกรรมทั้งหมด ซึ่งดำเนินการ 2 ด้านคือ ระยะเวลาและค่าใช้จ่าย

2.1.2การติดตามผลและควบคุมโครงการ

เป็นการตรวจสอบผลการดำเนินการจริงของโครงการในด้านระยะเวลาและค่าใช้จ่ายตามตารางการติดตามและควบคุมโครงการที่ได้จัดทำไว้ โดยเปรียบเทียบกับระยะเวลาและค่าใช้จ่ายที่กำหนดไว้ในกิจกรรม ทั้งนี้ควรกำหนดระยะเวลาในการติดตามผลโครงการ โดยพิจารณาถึงความเหมาะสมของแต่ละโครงการด้วย

2.1.3 การรายงานผล

เป็นการนำเสนอข้อมูลที่ได้จากการติดตามและควบคุมโครงการให้ผู้บริหารและคณะกรรมการติดตามและประเมินผลขององค์การบริหารส่วนตำบลทราบถึงความก้าวหน้าและปัญหา / อุปสรรคที่พบในการดำเนินงานตามโครงการ

2.2 การประเมินผล มีแนวทางและวิธีการในการประเมินผลโดยหน่วยงาน Self Assessment Report (SAR Score) ตามตาราง ดังนี้

ประเด็นการประเมินผล	ตัวชี้วัด (KPI)	เป้าหมาย	วิธีการประเมินผล
1. การนำแผนไปสู่การปฏิบัติ	ร้อยละของจำนวนแผนงาน/โครงการที่นำไปสู่การปฏิบัติได้จริง	ร้อยละ 85	ตรวจสอบจากข้อบัญญัติงบประมาณรายจ่ายประจำปี
2. ผลการดำเนินงานตามแผนในส่วนของโครงการที่ถูกนำไปสู่การปฏิบัติ	คะแนนผลการดำเนินงานตามแผนการดำเนินงาน	85 คะแนน	ตรวจสอบจากผลการรายงานการออกติดตามตรวจสอบการดำเนินงานโครงการตามระยะเวลาที่กำหนดไว้
3. ความพึงพอใจของประชาชน	ร้อยละของจำนวนผู้ตอบแบบสอบถามที่แสดงความพึงพอใจ	ร้อยละ 85	- สํารวจข้อมูลโดยทดสอบแบบสอบถามความคิดเห็นในตำบลจำนวน 50 ชุด - ตรวจสอบจากแบบสัมภาษณ์ แบบสอบถามความคิดเห็นของประชาชน

3. การกำหนดช่วงเวลาในการติดตามและประเมินผล

ได้กำหนดช่วงเวลาในการติดตามและประเมินผล โดยให้คณะกรรมการ/ คณะทำงานติดตามและประเมินผลกำหนดช่วงเวลาในการติดตามและประเมินผลโครงการต่าง ๆ ขององค์การบริหารส่วนตำบลหลุมรั้ง ที่ตนรับผิดชอบโดยพิจารณาถึงความเหมาะสมของแต่ละโครงการ ทั้งนี้ควรกำหนดช่วงเวลาในการติดตามผลอย่างน้อยโครงการละ 1 ครั้ง และประเมินผลโครงการในภาพรวมอย่างน้อยปีละ 1 ครั้ง แล้วรายงานคณะกรรมการพัฒนาท้องถิ่นและสภาท้องถิ่นรวมทั้งการติดประกาศให้ประชาชนทราบ

อย่างไรก็ตาม เนื่องจากโครงการต่าง ๆ ขององค์การบริหารส่วนตำบลหลุมรั้ง ทั้ง 8 ยุทธศาสตร์การพัฒนามีเป็นจำนวนมาก ดังนั้นองค์การบริหารส่วนตำบลหลุมรั้ง จึงได้กำหนดช่วงเวลาในการติดตามและประเมินผล โดยพิจารณาเริ่มการติดตามและประเมินผลตามปีงบประมาณ ไว้ 4 ช่วง ดังนี้

3.1 การติดตามและประเมินผลครั้งที่ 1 เป็นการติดตาม,ตรวจสอบและประเมินโครงการต่าง ๆ ขององค์การบริหารส่วนตำบลหลุมรั้ง ที่ได้กำหนดช่วงเวลาในการนำโครงการไปปฏิบัติระหว่างวันที่ 1 ตุลาคม 25.. ถึงวันที่ 31 ธันวาคม 25..

3.2 การติดตามและประเมินผลครั้งที่ 2 เป็นการติดตาม,ตรวจสอบและประเมินโครงการต่าง ๆ ขององค์การบริหารส่วนตำบลหลุมรั้ง ที่ได้กำหนดช่วงเวลาในการนำโครงการไปปฏิบัติระหว่างวันที่ 1 มกราคม 25.. ถึงวันที่ 31 มีนาคม 25..

3.3 การติดตามและประเมินผลครั้งที่ 3 เป็นการติดตาม,ตรวจสอบและประเมินโครงการต่าง ๆ ขององค์การบริหารส่วนตำบลหลุมรั้ง ที่ได้กำหนดช่วงเวลาในการนำโครงการไปปฏิบัติระหว่างวันที่ 1 เมษายน 25.. ถึงวันที่ 30 มิถุนายน 25..

3.4 การติดตามและประเมินผลครั้งที่ 4 เป็นการติดตาม,ตรวจสอบและประเมินโครงการต่าง ๆ ขององค์การบริหารส่วนตำบลหลุมรั้ง ที่ได้กำหนดช่วงเวลาในการนำโครงการไปปฏิบัติระหว่างวันที่ 1 กรกฎาคม 25.. ถึงวันที่ 30 กันยายน 25..

**ตารางแสดงระยะเวลา / ช่วงเวลาดำเนินการในการติดตามและประเมินผล
โครงการขององค์การบริหารส่วนตำบลหลุมรั้ง**

ครั้งที่	ระยะเวลา / ช่วงเวลาดำเนินการ											
	พ.ศ.25..			พ.ศ.25..								
	ต.ค.	พ.ย.	ธ.ค.	ม.ค.	ก.พ.	มี.ค.	เม.ย.	พ.ค.	มิ.ย.	ก.ค.	ส.ค.	ก.ย.
1	●	←	→									●
2				●	←	→						●
3							●	←	→			●
4	●			●						●	←	→

คำอธิบายสัญลักษณ์

←→ หมายถึงระยะเวลา / ช่วงเวลาที่จะมีการติดตามและประเมินผลโครงการ ที่มีการนำโครงการไปปฏิบัติในระยะเวลา / ช่วงเวลา ดังกล่าว **ได้จริง** ซึ่งอาจจะกล่าวได้ว่าการนำโครงการไปปฏิบัติได้ตามระยะเวลา / ช่วงเวลาที่ได้กำหนดไว้ตามแผนการดำเนินงานขององค์การบริหารส่วนตำบลหลุมรั้ง ได้อย่างมีประสิทธิภาพ

●.....● หมายถึงระยะเวลา / ช่วงเวลาที่จะมีการติดตามและประเมินผลโครงการ ไม่สามารถดำเนินการได้ไม่ว่าจะด้วยเหตุผล / ความจำเป็นใด ๆ ก็ตาม ซึ่งจะต้องมีการแก้ไขโดยการให้สำนัก / ส่วนต่าง ๆ ที่เกี่ยวข้องแจ้งเหตุผล / ความจำเป็น ที่ไม่สามารถนำโครงการไปปฏิบัติในระยะเวลา / ช่วงเวลา ดังกล่าวได้แจ้งระยะเวลา / ช่วงเวลาที่จะดำเนินการใหม่ เพื่อที่คณะกรรมการ / คณะทำงานติดตามและประเมินผล จะได้ดำเนินการเปลี่ยนแปลงกำหนดการในตารางเวลา ฯ ต่อไป

4. ข้อเสนอแนะในการจัดทำแผนพัฒนาท้องถิ่นในอนาคต

การวัดคุณภาพของแผนพัฒนาท้องถิ่น ตามนัยหนังสือกระทรวงมหาดไทย ด่วนที่สุด ที่ มท 0810.3/ว 5797 ลงวันที่ 10 ตุลาคม 2559 และการติดตามและประเมินผลแผนพัฒนาท้องถิ่นให้เป็นหน้าที่ของคณะกรรมการการติดตามและประเมินผลแผนพัฒนาท้องถิ่นตามระเบียบกระทรวงมหาดไทย ว่าด้วยการจัดการแผนพัฒนาขององค์กรปกครองส่วนท้องถิ่น พ.ศ.2548 แก้ไขเพิ่มเติม (ฉบับที่ 2) พ.ศ.2559 โดย

(1) การวัดคุณภาพแผนพัฒนาท้องถิ่น ให้ดำเนินการให้แล้วเสร็จภายใน 15 วัน นับแต่วันที่ประกาศใช้แผนพัฒนาท้องถิ่น และดำเนินการตามแนวทางที่กำหนดไว้ตามนัยหนังสือดังกล่าวข้างต้นและเอกสารคำอธิบายแนวทางปฏิบัติตามสิ่งที่ส่งมาด้วย

(2) การติดตามและประเมินผลแผนพัฒนาท้องถิ่น คณะกรรมการฯ สามารถนำเอาผลการวัดคุณภาพของแผนมาใช้เป็นกรอบหรือแนวทางในการติดตามและประเมินผลแผนพัฒนาท้องถิ่นได้ตามความเหมาะสม เพื่อรวบรวมรายงานให้ผู้บริหารท้องถิ่นทราบ และเป็นข้อมูลในการจัดทำแผนพัฒนาท้องถิ่นต่อไป

(3) แบบที่กำหนดให้คณะกรรมการติดตามและประเมินผลแผนพัฒนาท้องถิ่น ดำเนินการให้คะแนนตามเกณฑ์ที่กำหนดไว้ ซึ่งเป็นส่วนหนึ่งของการติดตามและประเมินผลแผนพัฒนา โดยดำเนินการให้แล้วเสร็จภายในหกสิบวัน นับแต่วันที่ประกาศใช้งบประมาณรายจ่าย

(4) กำหนดให้องค์กรปกครองส่วนท้องถิ่น ดำเนินการติดตามและประเมินผลแผนพัฒนาท้องถิ่นสี่ปีอย่างน้อยปีละ 2 ครั้ง ภายในเดือนเมษายนและตุลาคม เพื่อให้การติดตามและประเมินผลแผนพัฒนาท้องถิ่นสอดคล้องกับการใช้จ่ายงบประมาณขององค์กรปกครองส่วนท้องถิ่นเป็นไปอย่างมีประสิทธิภาพ คุ่มค่ามีความโปร่งใสและอยู่ภายใต้กรอบวินัยการเงินและการคลังที่ดี

